



**PRÉFECTURE
DE LA GUADELOUPE**

*Liberté
Égalité
Fraternité*

RECUEIL DES ACTES
ADMINISTRATIFS
N°971-2021-097

PUBLIÉ LE 23 AVRIL 2021

Sommaire

DAAF /

- 971-2021-04-20-00004 - Arrêté DAAF/STARF du 20 avril 2021 portant autorisation à DUHAMEL José pour le défrichement des parcelles AE 1039 et AE 1040 au Gosier (6 pages) Page 3
- 971-2021-04-20-00003 - Arrêté DAAF/STARF du 20 avril 2021 portant autorisation à la SCI CASANDRE pour le défrichement de la parcelle AT 135 à Bouillante (6 pages) Page 10
- 971-2021-04-20-00002 - Arrêté DAAF/STARF du 20 avril 2021 portant autorisation à la société FLEXOL SIZAM-BASTAREAUD pour le défrichement des parcelles AM 69 et AN 24 à Saint-François (7 pages) Page 17
- 971-2021-04-20-00005 - Arrêté DAAF/STARF du 20 avril 2021 portant autorisation à LACAVE Alain pour le défrichement des parcelles BO 244 et BO 717 à Sainte-Rose (6 pages) Page 25
- 971-2021-04-20-00006 - Arrêté DAAF/STARF du 20 avril 2021 portant autorisation à PRAVAZ Christian et Catherine pour le défrichement de la parcelle AT 1133 à Bouillante (6 pages) Page 32

DEAL / TMES

- 971-2021-04-20-00001 - Arrêté DEAL/TMES/USR du 20 avril 2021 portant autorisation individuelle permanente d'effectuer un transport excep (6 pages) Page 39

PREFECTURE - CAB /

- 971-2021-04-15-00008 - ARRETE N° 2021-003/CAB/SIDPC du 15 avril 2021 portant approbation des dispositions spécifiques ORSEC de Guadeloupe "Nombreuses victimes" (2 pages) Page 46

DAAF

971-2021-04-20-00004

Arrêté DAAF/STARF du 20 avril 2021 portant
autorisation à DUHAMEL José pour le
défrichement des parcelles AE 1039 et AE 1040
au Gosier



Arrêté DAAF/STARF du 20 AVR. 2021

**portant autorisation pour le défrichement de bois situé sur le territoire
de la commune du GOSIER au lieu-dit Barbes
Parcelles AE n° 1039 et AE n° 1040**

**Le préfet de la région Guadeloupe,
préfet de la Guadeloupe,
représentant de l'État dans les collectivités de Saint-Barthélemy et de Saint-Martin,**

- Vu le code forestier, notamment ses articles L.341-1 à L.341-7 et R.341-1 à R.341-7 ;
- Vu la loi 2000-321 du 12 avril 2000 relative aux droits des citoyens dans leurs relations avec les administrations, notamment son article 21 ;
- Vu le décret n° 2010-146 du 16 février 2010 modifiant le décret n° 2004-374 du 29 avril 2004 relatif aux pouvoirs des préfets, à l'organisation et à l'action des services de l'État dans les régions et les départements ;
- Vu le décret n° 2010-1582 du 17 décembre 2010 relatif à l'organisation et aux missions des services de l'État dans les départements et les régions d'outre-mer, à Mayotte et à Saint-Pierre-et-Miquelon ;
- Vu le décret du Président de la République du 22 juillet 2020 portant nomination du préfet de la région Guadeloupe, préfet de la Guadeloupe, en outre représentant de l'État dans les collectivités de Saint-Barthélemy et de Saint-Martin – ROCHATTE (Alexandre) ;
- Vu l'arrêté préfectoral SG/BCI du 1^{er} février 2021 portant délégation de signature à Monsieur Sylvain VEDEL, directeur de l'alimentation, de l'agriculture et de la forêt de la Guadeloupe, en matière d'administration générale et d'ordonnancement secondaire ;
- Vu l'arrêté modificatif SG/BCI du 4 mars 2021 portant délégation de signature à Monsieur Sylvain VEDEL, directeur de l'alimentation, de l'agriculture et de la forêt de la Guadeloupe, en matière d'administration générale et d'ordonnancement secondaire ;
- Vu l'arrêté DAAF/direction du 4 mars 2021 portant subdélégation de signature à Madame Véronique BELLEMAIN, directrice adjointe de l'alimentation, de l'agriculture et de la forêt de Guadeloupe en matière d'administration générale et d'ordonnancement secondaire.
- Vu l'instruction technique du ministère chargé de la forêt DGPE/SDF CB 2015-656 du 29 juillet 2015 relative aux modalités de calcul de l'indemnité équivalente au coût des travaux de boisement ou reboisement ;
- Vu la demande d'autorisation de défrichement enregistrée à la direction de l'alimentation, de l'agriculture et de la forêt le 26 novembre 20 21 et complétée le 5 janvier 2021 sous le n°2021-02-STARF par laquelle M. et Mme. DUHAMEL José ont sollicité l'autorisation de défricher 2 000 m² de bois sur les parcelles AE n° 1039 et AE n° 1040 d'une surface totale de 7 210 m² situées sur le territoire de la commune du GOSIER au lieu-dit Barbes ;
- Vu l'avis favorable du technicien de l'office national des forêts en date du 7 avril 2021 suite à la reconnaissance de l'état des bois à défricher ;

Vu le rapport d'instruction des bois à défricher transmis au demandeur le 9 avril 2021 ;

Considérant qu'il résulte de l'instruction de la demande qu'aucun motif énoncé à l'article L.341-5 du code forestier ne justifie de s'opposer au défrichement sous réserve toutefois que celui-ci fasse l'objet d'une compensation dans les conditions de l'article L.341-6 du code forestier ;

Sur proposition du directeur de l'alimentation, de l'agriculture et de la forêt

ARRÊTE

Article 1er - Terrain dont le défrichement est autorisé

L'autorisation de défricher est accordée conformément à l'article L.341-3 du code forestier pour une durée de 5 ans à **M. et Mme. DUHAMEL José** pour des portions de bois situées sur le territoire de la commune du **GOSIER** au lieu-dit **Barbes**, afin de permettre **la construction d'une maison d'habitation**, selon le plan annexé à l'arrêté.

commune	lieu-dit	section	n°	surface cadastrale	surface à défricher
GOSIER	Barbes	AE	1039	4 614 m²	1 000 m²
GOSIER	Barbes	AE	1040	2596 m²	1 000 m²

Article 2 - Compensation

L'autorisation est délivrée sous condition de travaux forestiers décrits aux articles 3 à 5 ou du versement d'une indemnité équivalente.

En application du 1 de l'article L.341-6 un coefficient multiplicateur peut être appliqué à la surface défrichée pour déterminer la surface à compenser. Ce coefficient est déterminé en s'appuyant sur les enjeux économiques, écologiques et sociaux des bois à défricher. Ces critères justifient l'application d'un coefficient multiplicateur égal à 1.

Aussi, les travaux forestiers devront être réalisés conformément aux conditions des articles 3 à 5 sur une surface compensatoire de **2 000 m²**.

Le bénéficiaire de l'autorisation peut s'acquitter de la réalisation des travaux de boisement, en versant au fonds stratégique de la forêt et du bois une indemnité d'un montant de **2 000 €**.

Article 3 - Conditions de réalisation des travaux forestiers de boisement

Les travaux de boisement sont mis en œuvre sur un terrain nu non cultivé dont la surface correspond à la surface compensatoire fixée à l'article 2 du présent arrêté. La charge de la preuve de l'état initial du terrain incombe au bénéficiaire. Il peut aussi demander, avant le démarrage des travaux, une attestation à la DAAF. Ces travaux doivent se traduire, dans les cinq ans suivant la date de la présente décision, par un couvert boisé d'une densité minimale de 400 tiges par hectare d'essences forestières locales, adaptées aux conditions stationnelles de la parcelle faisant l'objet du boisement. Un exemple d'itinéraire technique du boisement est donné en annexe.

Article 4 - Conditions de réalisation des travaux forestiers de reboisement

Les travaux de reboisement sont mis en œuvre au sein de peuplements forestiers vulnérables, inadaptés, dépérissant, accidentés ou insuffisamment peuplés dont la surface correspond à la surface compensatoire fixée à l'article 2 du présent arrêté. Le simple renouvellement d'un peuplement en place est inéligible. La charge de la preuve de l'état initial du terrain incombe au bénéficiaire. Il peut aussi demander, avant le démarrage des travaux une attestation à la DAAF. Ces travaux doivent se traduire, dans les cinq ans suivant la date de la présente décision, par un couvert boisé d'une densité minimale de 400 tiges par hectare d'essences forestières locales, adaptées aux conditions stationnelles de la

parcelle faisant l'objet du reboisement. Un exemple d'itinéraire technique de reboisement est donné en annexe.

Article 5 - Conditions de réalisation des travaux d'amélioration sylvicoles

Les travaux d'amélioration sylvicoles visent à accroître la fonction productive d'un massif forestier ou à améliorer la protection contre l'érosion pour un montant correspondant à l'indemnité compensatoire fixée à l'article 2. Le bénéficiaire devra faire établir un devis permettant de vérifier que les travaux se feront bien à montant équivalent. Ces travaux seront mis en œuvre au sein de peuplements présentant un potentiel productif insuffisant ou situés sur un terrain en pente. La charge de la preuve de l'état initial du terrain incombe au bénéficiaire. Il peut aussi demander, avant le démarrage des travaux une attestation à la DAAF. Ces travaux doivent se traduire, dans les cinq ans suivant la date de la présente décision, par un couvert boisé d'une densité minimale de 400 tiges par hectare d'essences forestières locales. Des exemples d'amélioration sylvicoles sont donnés en annexe.

Article 6 - Engagement du bénéficiaire

Le bénéficiaire de l'autorisation dispose d'un délai maximal d'un an, à compter de la notification de la présente décision, pour transmettre à la direction de l'alimentation, de l'agriculture et de la forêt un acte d'engagement des travaux à réaliser (voir formulaire joint) ou pour verser au fonds stratégique de la forêt et du bois l'indemnité définie à l'article 2.

Le bénéficiaire a la possibilité, s'il le souhaite, de mettre en œuvre à la fois la réalisation de travaux et le versement d'une indemnité. Pour effectuer ce « panachage », le bénéficiaire s'acquitte de ses obligations en effectuant des travaux de boisement, de reboisement ou d'amélioration sylvicoles et les complète par le versement d'une indemnité de laquelle est déduite le montant des travaux exécutés.

En cas d'absence d'acte d'engagement remis dans l'année suivant la présente autorisation, l'indemnité compensatoire fixée à l'article 2 sera mis en recouvrement dans les conditions prévues pour les créances de l'État étrangères à l'impôt et au domaine, sauf si, dans ce délai d'un an, le bénéficiaire a informé la DAAF qu'il renonçait au défrichement projeté.

Les travaux devront être achevés dans un délai maximum de 5 ans à compter de la présente autorisation de défrichement. A défaut, les lieux défrichés devront être rétablis en nature de bois et forêts.

Article 7 - Engagements relatifs aux travaux

Pour les travaux prévus aux articles 3 à 5, le bénéficiaire a en outre obligation :

- de ne pas proposer des surfaces ayant bénéficié d'une aide publique dans les 5 ans ou sur lesquelles les travaux envisagés seraient obligatoires en application d'une autre réglementation,
- de disposer d'un justificatif de maîtrise foncière (titre de propriété, bail, convention...),
- de respecter la législation applicable aux terrains et aux travaux envisagés et notamment les dispositions réglementaires en matière de provenance des plants,
- de réaliser les travaux conformément aux documents régionaux,
- de conserver l'affectation boisée des terrains,
- de réaliser régulièrement l'ensemble des opérations indispensables à la réussite de la plantation (regarnis, suppression de la végétation concurrente, taille de formations...).

Le bénéficiaire peut choisir de faire réaliser les travaux par un tiers qui s'engage contractuellement aux mêmes exigences pour la réalisation des travaux.

Article 8 - Sanctions

Le fait de défricher des réserves boisées dont la conservation est imposée en application de **l'article L.341-6** est puni d'une amende de **3 750 euros** lorsque la surface défrichée est inférieure ou égale à 10 mètres carrés ; lorsqu'elle est supérieure, l'amende est de **450 euros** par mètre carré défriché.

Article 9 - Durée de validité – Prorogation - Annulation

La présente autorisation de défrichement a une validité de cinq ans.

Ce délai de cinq ans peut être prorogé, dans une limite globale de trois ans sous certaines conditions.

Cette décision d'autorisation peut être annulée à la demande du pétitionnaire. Dans ce cas, l'indemnité compensatoire peut faire l'objet d'une annulation ou d'un remboursement, en cas de renoncement au défrichement pendant la durée de validité de l'autorisation.

Article 10 - Publicité

La présente autorisation sera affichée en application de l'article L.341-4 par les soins du demandeur sur le terrain, de manière visible de l'extérieur, ainsi qu'à la mairie de la commune du GOSIER quinze jours au moins avant le commencement des opérations de défrichement.

L'affichage sera maintenu :

- sur le terrain pendant toute la durée des opérations de défrichement,
- à la mairie pendant deux mois au moins.

Le demandeur déposera à la mairie du GOSIER le plan cadastral de la parcelle à défricher, qui pourra y être consulté durant toute la durée des opérations de défrichement.

Article 11 - Exécution

La secrétaire générale de la préfecture, le maire de la commune du GOSIER, le directeur de l'alimentation, de l'agriculture et de la forêt, le directeur de l'office national des forêts sont chargés, chacun en ce qui le concerne, de l'exécution du présent arrêté qui sera publié au recueil des actes administratifs de la préfecture.

Saint-Claude, le 20 AVR. 2021

Pour le préfet, et par délégation,
Pour le directeur de l'alimentation,
de l'agriculture et de la forêt,
Le chef du service des territoires
agricoles ruraux et forestiers



Martin DERUAZ

Voies et délais de recours :

Le présent arrêté peut faire l'objet d'un recours gracieux auprès du préfet de la Guadeloupe et d'un recours hiérarchique auprès du ministre de l'agriculture et de l'alimentation ou auprès du ministre de la transition écologique et solidaire.

Conformément aux dispositions des articles R.421-1 à R.421-5 du code de justice administrative, le présent arrêté peut faire l'objet d'un recours contentieux devant le tribunal administratif de Basse-Terre dans le délai de deux mois à compter de sa notification ou de sa publication.

"Le tribunal administratif peut être saisi par l'application informatique "Télérecours citoyens" accessible par le site Internet www.telerecours.fr".

Annexe : exemples d'itinéraires techniques pour la réalisation des travaux forestiers

Boisement

L'exécution de travaux de boisement consiste à réaliser ou faire réaliser sur un terrain nu non cultivé, les opérations suivantes :

- nettoyer le terrain par exemple au moyen d'un gyrobroyeur si le terrain est mécanisable ;
- si le terrain est mécanisable, préparer le sol soit "en plein" soit sur le couloir de plantation, au moyen par exemple d'une charrue à disque; si le terrain n'est pas mécanisable, réaliser un travail du sol localisé par création des potées destinées à recevoir les plants au moyen d'une mini-pelle par exemple ou manuellement ;
- réaliser la plantation à raison d'une densité minimale de 400 tiges par hectare avec des essences forestières locales ;
- éliminer les adventices au moins une fois par an durant les deux premières années suivant la plantation.

Reboisement

L'exécution de travaux de reboisement consiste à réaliser ou faire réaliser, au sein d'un massif insuffisamment peuplé, les opérations suivantes :

- créer des cloisonnements au moyens de couloirs, ou "layons", d'une largeur de 1,5 à 3 mètres ;
- créer les potées destinées à recevoir les plants au sein des layons ;
- réaliser la plantation à raison d'une densité minimale de 400 tiges par hectare de layons avec des essences forestières locales ;
- au sein des inter-bandes, sélectionner et dégager les tiges existantes de sorte à respecter une densité d'au moins 400 tiges par hectare d'inter-bande ;
- au sein des layons, éliminer les adventices au moins une fois par an durant les deux premières années suivant la plantation.

Améliorations sylvicoles

L'exécution de travaux d'améliorations sylvicoles vise à accroître la fonction productive d'un massif forestier (améliorer la production de bois d'œuvre de qualité, agroforesterie ...) et à renforcer la protection contre l'érosion en mettant en œuvre une ou plusieurs des actions suivantes :

- sélectionner au moins 400 tiges par hectare d'essences forestières valorisables en bois d'œuvre ("tiges d'avenir") ou dotées d'un système racinaire favorable au maintien des sols ;
- sur les "tiges d'avenir", élaguer les branches les plus basses implantées jusqu'à 3 mètres du sol ou plus ;
- assurer un bon développement des plants sélectionnés pour leur intérêt par rapport à la production de bois d'œuvre ou à la protection contre l'érosion ;
- assurer les regarnis et supprimer la végétation concurrente ;
- réaliser des travaux d'éclaircies au profit des arbres sélectionnés ;
- réaliser des plantations forestières sur les parties de sols nues présentant un risque d'érosion ;
- réaliser des plantations forestières d'enrichissement localisées sur les zones appauvries.

Une fois les opérations choisies, des devis devront être établis pour vérifier que les travaux se feront bien à montant équivalent de la surface défrichée.



Surface autorisée à défricher : 2 000 m²
(AE 1040 : 1 000 m² et AE 1039 : 1 000 m²)

M. et Mme DUHAMEL José, Barbès Gosier, parcelle AE 1039 et AE 1040
IGN / ONF Reproduction interdite
Echelle 1 : 1 300

**Le Chef de Service des Territoires
Agricoles Ruraux et Forestiers**



Martin DERUAZ

DAAF

971-2021-04-20-00003

Arrêté DAAF/STARF du 20 avril 2021 portant
autorisation à la SCI CASANDRE pour le
défrichement de la parcelle AT 135 à Bouillante

20 AVR. 2021

Arrêté DAAF/STARF du
portant autorisation pour le défrichement de bois situé sur le territoire
de la commune de BOUILLANTE au lieu-dit Pigeon
Parcelle AT n° 135

Le préfet de la région Guadeloupe,
préfet de la Guadeloupe,
représentant de l'État dans les collectivités de Saint-Barthélemy et de Saint-Martin,

- Vu le code forestier, notamment ses articles L.341-1 à L.341-7 et R.341-1 à R.341-7 ;
- Vu la loi 2000-321 du 12 avril 2000 relative aux droits des citoyens dans leurs relations avec les administrations, notamment son article 21 ;
- Vu le décret n° 2010-146 du 16 février 2010 modifiant le décret n° 2004-374 du 29 avril 2004 relatif aux pouvoirs des préfets, à l'organisation et à l'action des services de l'État dans les régions et les départements ;
- Vu le décret n° 2010-1582 du 17 décembre 2010 relatif à l'organisation et aux missions des services de l'État dans les départements et les régions d'outre-mer, à Mayotte et à Saint-Pierre-et-Miquelon ;
- Vu le décret du Président de la République du 22 juillet 2020 portant nomination du préfet de la région Guadeloupe, préfet de la Guadeloupe, en outre représentant de l'État dans les collectivités de Saint-Barthélemy et de Saint-Martin – ROCHATTE (Alexandre) ;
- Vu l'arrêté préfectoral SG/BCI du 1^{er} février 2021 portant délégation de signature à Monsieur Sylvain VEDEL, directeur de l'alimentation, de l'agriculture et de la forêt de la Guadeloupe, en matière d'administration générale et d'ordonnancement secondaire ;
- Vu l'arrêté modificatif SG/BCI du 4 mars 2021 portant délégation de signature à Monsieur Sylvain VEDEL, directeur de l'alimentation, de l'agriculture et de la forêt de la Guadeloupe, en matière d'administration générale et d'ordonnancement secondaire ;
- Vu l'arrêté DAAF/direction du 4 mars 2021 portant subdélégation de signature à Madame Véronique BELLEMAIN, directrice adjointe de l'alimentation, de l'agriculture et de la forêt de Guadeloupe en matière d'administration générale et d'ordonnancement secondaire.
- Vu l'instruction technique du ministère chargé de la forêt DGPE/SDF CB 2015-656 du 29 juillet 2015 relative aux modalités de calcul de l'indemnité équivalente au coût des travaux de boisement ou reboisement ;
- Vu la demande d'autorisation de défrichement enregistrée à la direction de l'alimentation, de l'agriculture et de la forêt le 12 janvier 2021 sous le n°2021-08-STARF par laquelle la SCI CASANDRE (représentée par Mme PRAVAZ Catherine née MARSOLLE) a sollicité l'autorisation de défricher 990 m² de bois sur la parcelle AT n° 135 d'une surface totale de 5 795 m² située sur le territoire de la commune de BOUILLANTE au lieu-dit Pigeon ;
- Vu l'avis favorable du technicien de l'office national des forêts en date du 30 mars 2021 suite à la reconnaissance de l'état des bois à défricher ;

Vu le rapport d'instruction des bois à défricher transmis au demandeur le 8 avril 2021 ;

Considérant qu'il résulte de l'instruction de la demande qu'aucun motif énoncé à l'article L.341-5 du code forestier ne justifie de s'opposer au défrichement sous réserve toutefois que celui-ci fasse l'objet d'une compensation dans les conditions de l'article L.341-6 du code forestier ;

Sur proposition du directeur de l'alimentation, de l'agriculture et de la forêt

ARRÊTE

Article 1er - Terrain dont le défrichement est autorisé

L'autorisation de défricher est accordée conformément à l'article L.341-3 du code forestier pour une durée de 5 ans à **SCI CASANDRE** (représentée par **Mme PRAVAZ Catherine née MARSOLLE**) pour une portion de bois située sur le territoire de la commune **BOUILLANTE** au lieu-dit **Pigeon**, afin de permettre **de la construction d'une villa à usage d'habitation**, selon le plan annexé à l'arrêté.

commune	lieu-dit	section	n°	surface cadastrale	surface à défricher
BOUILLANTE	Pigeon	AT	135	5 795 m²	990 m²

Article 2 - Compensation

L'autorisation est délivrée sous condition de travaux forestiers décrits aux articles 3 à 5 ou du versement d'une indemnité équivalente.

En application du 1 de l'article L.341-6 un coefficient multiplicateur peut être appliqué à la surface défrichée pour déterminer la surface à compenser. Ce coefficient est déterminé en s'appuyant sur les enjeux économiques, écologiques et sociaux des bois à défricher. Ces critères justifient l'application d'un coefficient multiplicateur égal à 1.

Aussi, les travaux forestiers devront être réalisés conformément aux conditions des articles 3 à 5 sur une surface compensatoire de **990 m²**.

Le bénéficiaire de l'autorisation peut s'acquitter de la réalisation des travaux de boisement, en versant au fonds stratégique de la forêt et du bois une indemnité d'un montant de **1 000 €**.

Article 3 - Conditions de réalisation des travaux forestiers de boisement

Les travaux de boisement sont mis en œuvre sur un terrain nu non cultivé dont la surface correspond à la surface compensatoire fixée à l'article 2 du présent arrêté. La charge de la preuve de l'état initial du terrain incombe au bénéficiaire. Il peut aussi demander, avant le démarrage des travaux, une attestation à la DAAF. Ces travaux doivent se traduire, dans les cinq ans suivant la date de la présente décision, par un couvert boisé d'une densité minimale de 400 tiges par hectare d'essences forestières locales, adaptées aux conditions stationnelles de la parcelle faisant l'objet du boisement. Un exemple d'itinéraire technique du boisement est donné en annexe.

Article 4 - Conditions de réalisation des travaux forestiers de reboisement

Les travaux de reboisement sont mis en œuvre au sein de peuplements forestiers vulnérables, inadaptés, dépérissant, accidentés ou insuffisamment peuplés dont la surface correspond à la surface compensatoire fixée à l'article 2 du présent arrêté. Le simple renouvellement d'un peuplement en place est inéligible. La charge de la preuve de l'état initial du terrain incombe au bénéficiaire. Il peut aussi demander, avant le démarrage des travaux une attestation à la DAAF. Ces travaux doivent se traduire, dans les cinq ans suivant la date de la présente décision, par un couvert boisé d'une densité minimale de 400 tiges par hectare d'essences forestières locales, adaptées aux conditions stationnelles de la

parcelle faisant l'objet du reboisement. Un exemple d'itinéraire technique de reboisement est donné en annexe.

Article 5 - Conditions de réalisation des travaux d'amélioration sylvicoles

Les travaux d'amélioration sylvicoles visent à accroître la fonction productive d'un massif forestier ou à améliorer la protection contre l'érosion pour un montant correspondant à l'indemnité compensatoire fixée à l'article 2. Le bénéficiaire devra faire établir un devis permettant de vérifier que les travaux se feront bien à montant équivalent. Ces travaux seront mis en œuvre au sein de peuplements présentant un potentiel productif insuffisant ou situés sur un terrain en pente. La charge de la preuve de l'état initial du terrain incombe au bénéficiaire. Il peut aussi demander, avant le démarrage des travaux une attestation à la DAAF. Ces travaux doivent se traduire, dans les cinq ans suivant la date de la présente décision, par un couvert boisé d'une densité minimale de 400 tiges par hectare d'essences forestières locales. Des exemples d'amélioration sylvicoles sont donnés en annexe.

Article 6 - Engagement du bénéficiaire

Le bénéficiaire de l'autorisation dispose d'un délai maximal d'un an, à compter de la notification de la présente décision, pour transmettre à la direction de l'alimentation, de l'agriculture et de la forêt un acte d'engagement des travaux à réaliser (voir formulaire joint) ou pour verser au fonds stratégique de la forêt et du bois l'indemnité définie à l'article 2.

Le bénéficiaire a la possibilité, s'il le souhaite, de mettre en œuvre à la fois la réalisation de travaux et le versement d'une indemnité. Pour effectuer ce « panachage », le bénéficiaire s'acquitte de ses obligations en effectuant des travaux de boisement, de reboisement ou d'amélioration sylvicoles et les complète par le versement d'une indemnité de laquelle est déduite le montant des travaux exécutés.

En cas d'absence d'acte d'engagement remis dans l'année suivant la présente autorisation, l'indemnité compensatoire fixée à l'article 2 sera mis en recouvrement dans les conditions prévues pour les créances de l'État étrangères à l'impôt et au domaine, sauf si, dans ce délai d'un an, le bénéficiaire a informé la DAAF qu'il renonçait au défrichement projeté.

Les travaux devront être achevés dans un délai maximum de 5 ans à compter de la présente autorisation de défrichement. A défaut, les lieux défrichés devront être rétablis en nature de bois et forêts.

Article 7 - Engagements relatifs aux travaux

Pour les travaux prévus aux articles 3 à 5, le bénéficiaire a en outre obligation :

- de ne pas proposer des surfaces ayant bénéficié d'une aide publique dans les 5 ans ou sur lesquelles les travaux envisagés seraient obligatoires en application d'une autre réglementation,
- de disposer d'un justificatif de maîtrise foncière (titre de propriété, bail, convention...),
- de respecter la législation applicable aux terrains et aux travaux envisagés et notamment les dispositions réglementaires en matière de provenance des plants,
- de réaliser les travaux conformément aux documents régionaux,
- de conserver l'affectation boisée des terrains,
- de réaliser régulièrement l'ensemble des opérations indispensables à la réussite de la plantation (regarnis, suppression de la végétation concurrente, taille de formations...).

Le bénéficiaire peut choisir de faire réaliser les travaux par un tiers qui s'engage contractuellement aux mêmes exigences pour la réalisation des travaux.

Article 8 - Sanctions

Le fait de défricher des réserves boisées dont la conservation est imposée en application de **l'article L.341-6** est puni d'une amende de **3 750 euros** lorsque la surface défrichée est inférieure ou égale à 10 mètres carrés ; lorsqu'elle est supérieure, l'amende est de **450 euros** par mètre carré défriché.

Article 9 - Durée de validité – Prorogation - Annulation

La présente autorisation de défrichement a une validité de **cinq ans**.

Ce délai de cinq ans peut être prorogé, dans une limite globale de trois ans sous certaines conditions.

Cette décision d'autorisation peut être annulée à la demande du pétitionnaire. Dans ce cas, l'indemnité compensatoire peut faire l'objet d'une annulation ou d'un remboursement, en cas de renoncement au défrichement pendant la durée de validité de l'autorisation.

Article 10 - Publicité

La présente autorisation sera affichée en application de l'article L.341-4 par les soins du demandeur sur le terrain, de manière visible de l'extérieur, ainsi qu'à la mairie de la commune de **BOUILLANTE** quinze jours au moins avant le commencement des opérations de défrichement.

L'affichage sera maintenu :

- sur le terrain pendant toute la durée des opérations de défrichement,
- à la mairie pendant deux mois au moins.

Le demandeur déposera à la mairie de **BOUILLANTE** le plan cadastral de la parcelle à défricher, qui pourra y être consulté durant toute la durée des opérations de défrichement.

Article 11 - Exécution

La secrétaire générale de la préfecture, le maire de la commune de **BOUILLANTE**, le directeur de l'alimentation, de l'agriculture et de la forêt, le directeur de l'office national des forêts sont chargés, chacun en ce qui le concerne, de l'exécution du présent arrêté qui sera publié au recueil des actes administratifs de la préfecture.

Saint-Claude, le

Pour le préfet, et par délégation,
Pour le directeur de l'alimentation,
de l'agriculture et de la forêt,
Le chef du service des territoires
agricoles ruraux et forestiers



Martin DERUAZ

Voies et délais de recours :

Le présent arrêté peut faire l'objet d'un recours gracieux auprès du préfet de la Guadeloupe et d'un recours hiérarchique auprès du ministre de l'agriculture et de l'alimentation ou auprès du ministre de la transition écologique et solidaire.

Conformément aux dispositions des articles R.421-1 à R.421-5 du code de justice administrative, le présent arrêté peut faire l'objet d'un recours contentieux devant le tribunal administratif de Basse-Terre dans le délai de deux mois à compter de sa notification ou de sa publication.

"Le tribunal administratif peut être saisi par l'application informatique "Télérecours citoyens" accessible par le site Internet www.telerecours.fr".

Annexe : exemples d'itinéraires techniques pour la réalisation des travaux forestiers

Boisement

L'exécution de travaux de boisement consiste à réaliser ou faire réaliser sur un terrain nu non cultivé, les opérations suivantes :

- nettoyer le terrain par exemple au moyen d'un gyrobroyeur si le terrain est mécanisable ;
- si le terrain est mécanisable, préparer le sol soit "en plein" soit sur le couloir de plantation, au moyen par exemple d'une charrue à disque; si le terrain n'est pas mécanisable, réaliser un travail du sol localisé par création des potées destinées à recevoir les plants au moyen d'une mini-pelle par exemple ou manuellement ;
- réaliser la plantation à raison d'une densité minimale de 400 tiges par hectare avec des essences forestières locales ;
- éliminer les adventices au moins une fois par an durant les deux premières années suivant la plantation.

Reboisement

L'exécution de travaux de reboisement consiste à réaliser ou faire réaliser, au sein d'un massif insuffisamment peuplé, les opérations suivantes :

- créer des cloisonnements au moyens de couloirs, ou "layons", d'une largeur de 1,5 à 3 mètres ;
- créer les potées destinées à recevoir les plants au sein des layons ;
- réaliser la plantation à raison d'une densité minimale de 400 tiges par hectare de layons avec des essences forestières locales ;
- au sein des inter-bandes, sélectionner et dégager les tiges existantes de sorte à respecter une densité d'au moins 400 tiges par hectare d'inter-bande ;
- au sein des layons, éliminer les adventices au moins une fois par an durant les deux premières années suivant la plantation.

Améliorations sylvicoles

L'exécution de travaux d'améliorations sylvicoles vise à accroître la fonction productive d'un massif forestier (améliorer la production de bois d'œuvre de qualité, agroforesterie ...) et à renforcer la protection contre l'érosion en mettant en œuvre une ou plusieurs des actions suivantes :

- sélectionner au moins 400 tiges par hectare d'essences forestières valorisables en bois d'œuvre ("tiges d'avenir") ou dotées d'un système racinaire favorable au maintien des sols ;
- sur les "tiges d'avenir", élaguer les branches les plus basses implantées jusqu'à 3 mètres du sol ou plus ;
- assurer un bon développement des plants sélectionnés pour leur intérêt par rapport à la production de bois d'œuvre ou à la protection contre l'érosion ;
- assurer les regarnis et supprimer la végétation concurrente ;
- réaliser des travaux d'éclaircies au profit des arbres sélectionnés ;
- réaliser des plantations forestières sur les parties de sols nues présentant un risque d'érosion ;
- réaliser des plantations forestières d'enrichissement localisées sur les zones appauvries.

Une fois les opérations choisies, des devis devront être établis pour vérifier que les travaux se feront bien à montant équivalent de la surface défrichée.



Office National des Forêts
 Direction Régionale de Guadeloupe
SCI CASANDRE
Parcelle AT135
Commune de Bouillante



cadre réservé à l'Administration :

surface autorisée à défricher:
990 m²



Le Chef de Service des Territoires
Agricoles Ruraux & Forestiers

©IGN/ONF Toute reproduction interdite

Martin DERUAZ

DAAF

971-2021-04-20-00002

Arrêté DAAF/STARF du 20 avril 2021 portant
autorisation à la société FLEXOL
SIZAM-BASTAREAUD pour le défrichement des
parcelles AM 69 et AN 24 à Saint-François



Arrêté DAAF/STARF du 20 AVR. 2021

**portant autorisation pour le défrichement de bois situé sur le territoire
de la commune de SAINT-FRANÇOIS au lieu-dit Jourdain
Parcelles AM n° 69 et AN n° 24**

Le préfet de la région Guadeloupe,
préfet de la Guadeloupe,
représentant de l'État dans les collectivités de Saint-Barthélemy et de Saint-Martin,

- Vu le code forestier, notamment ses articles L.341-1 à L.341-7 et R.341-1 à R.341-7 ;
- Vu la loi 2000-321 du 12 avril 2000 relative aux droits des citoyens dans leurs relations avec les administrations, notamment son article 21 ;
- Vu le décret n° 2010-146 du 16 février 2010 modifiant le décret n° 2004-374 du 29 avril 2004 relatif aux pouvoirs des préfets, à l'organisation et à l'action des services de l'État dans les régions et les départements ;
- Vu le décret n° 2010-1582 du 17 décembre 2010 relatif à l'organisation et aux missions des services de l'État dans les départements et les régions d'outre-mer, à Mayotte et à Saint-Pierre-et-Miquelon ;
- Vu le décret du Président de la République du 22 juillet 2020 portant nomination du préfet de la région Guadeloupe, préfet de la Guadeloupe, en outre représentant de l'État dans les collectivités de Saint-Barthélemy et de Saint-Martin – ROCHATTE (Alexandre) ;
- Vu l'arrêté préfectoral SG/BCI du 1^{er} février 2021 portant délégation de signature à Monsieur Sylvain VEDEL, directeur de l'alimentation, de l'agriculture et de la forêt de la Guadeloupe, en matière d'administration générale et d'ordonnancement secondaire ;
- Vu l'arrêté modificatif SG/BCI du 4 mars 2021 portant délégation de signature à Monsieur Sylvain VEDEL, directeur de l'alimentation, de l'agriculture et de la forêt de la Guadeloupe, en matière d'administration générale et d'ordonnancement secondaire ;
- Vu l'arrêté DAAF/direction du 4 mars 2021 portant subdélégation de signature à Madame Véronique BELLEMAIN, directrice adjointe de l'alimentation, de l'agriculture et de la forêt de Guadeloupe en matière d'administration générale et d'ordonnancement secondaire.
- Vu l'instruction technique du ministère chargé de la forêt DGPE/SDF CB 2015-656 du 29 juillet 2015 relative aux modalités de calcul de l'indemnité équivalente au coût des travaux de boisement ou reboisement ;
- Vu la demande d'autorisation de défrichement enregistrée à la direction de l'alimentation, de l'agriculture et de la forêt le 23 novembre 2020 et complétée le 9 février 2021 sous le n°2020-103-STARF par laquelle la société FLEXOL SIZAM-BASTAREAUD (représentée par M. ALBUISSON Laurent) a sollicité l'autorisation de défricher 4 790 m² de bois sur les parcelles AM n° 69 et AN n° 24 d'une surface totale de 438 502 m² située sur le territoire de la commune de SAINT-FRANÇOIS au lieu-dit Jourdain ;
- Vu l'avis favorable du technicien de l'office national des forêts en date du 20 mars 2021 suite à la reconnaissance de l'état des bois à défricher ;

Considérant qu'il résulte de l'instruction de la demande qu'aucun motif énoncé à l'article L.341-5 du code forestier ne justifie de s'opposer au défrichement sous réserve toutefois que celui-ci fasse l'objet d'une compensation dans les conditions de l'article L.341-6 du code forestier ;

Sur proposition du directeur de l'alimentation, de l'agriculture et de la forêt

ARRÊTE

Article 1er - Terrain dont le défrichement est autorisé

L'autorisation de défricher est accordée conformément à l'article L.341-3 du code forestier pour une durée de 5 ans à **FLEXOL SIZAM-BASTAREAUD** (représentée par **M. ALBUISSON Laurent**) pour une portion de bois située sur le territoire de la commune **SAINT-FRANÇOIS** au lieu-dit **Jourdain**, afin de permettre *de la construction de 4 éoliennes*, selon le plan annexé à l'arrêté.

commune	lieu-dit	section	n°	surface cadastrale	surface à défricher
SAINT-FRANÇOIS	Jourdain	AM	69	438 5021 m²	2 280 m²
SAINT-FRANÇOIS	Jourdain	AN	24	677 889 m²	2 510 m²

Article 2 - Compensation

L'autorisation est délivrée sous condition de travaux forestiers décrits aux articles 3 à 5 ou du versement d'une indemnité équivalente.

En application du 1 de l'article L.341-6 un coefficient multiplicateur peut être appliqué à la surface défrichée pour déterminer la surface à compenser. Ce coefficient est déterminé en s'appuyant sur les enjeux économiques, écologiques et sociaux des bois à défricher. Ces critères justifient l'application d'un coefficient multiplicateur égal à 2.

Aussi, les travaux forestiers devront être réalisés conformément aux conditions des articles 3 à 5 sur une surface compensatoire de **9 580 m²**.

Le bénéficiaire de l'autorisation peut s'acquitter de la réalisation des travaux de boisement, en versant au fonds stratégique de la forêt et du bois une indemnité d'un montant de **9 580 €**.

Article 3 - Conditions de réalisation des travaux forestiers de boisement

Les travaux de boisement sont mis en œuvre sur un terrain nu non cultivé dont la surface correspond à la surface compensatoire fixée à l'article 2 du présent arrêté. La charge de la preuve de l'état initial du terrain incombe au bénéficiaire. Il peut aussi demander, avant le démarrage des travaux, une attestation à la DAAF. Ces travaux doivent se traduire, dans les cinq ans suivant la date de la présente décision, par un couvert boisé d'une densité minimale de 400 tiges par hectare d'essences forestières locales, adaptées aux conditions stationnelles de la parcelle faisant l'objet du boisement. Un exemple d'itinéraire technique du boisement est donné en annexe.

Article 4 - Conditions de réalisation des travaux forestiers de reboisement

Les travaux de reboisement sont mis en œuvre au sein de peuplements forestiers vulnérables, inadaptés, dépérissant, accidentés ou insuffisamment peuplés dont la surface correspond à la surface compensatoire fixée à l'article 2 du présent arrêté. Le simple renouvellement d'un peuplement en place est inéligible. La charge de la preuve de l'état initial du terrain incombe au bénéficiaire. Il peut aussi demander, avant le démarrage des travaux une attestation à la DAAF. Ces travaux doivent se traduire, dans les cinq ans suivant la date de la présente décision, par un couvert boisé d'une densité minimale de 400 tiges par hectare d'essences forestières locales, adaptées aux conditions stationnelles de la

parcelle faisant l'objet du reboisement. Un exemple d'itinéraire technique de reboisement est donné en annexe.

Article 5 - Conditions de réalisation des travaux d'amélioration sylvicoles

Les travaux d'amélioration sylvicoles visent à accroître la fonction productive d'un massif forestier ou à améliorer la protection contre l'érosion pour un montant correspondant à l'indemnité compensatoire fixée à l'article 2. Le bénéficiaire devra faire établir un devis permettant de vérifier que les travaux se feront bien à montant équivalent. Ces travaux seront mis en œuvre au sein de peuplements présentant un potentiel productif insuffisant ou situés sur un terrain en pente. La charge de la preuve de l'état initial du terrain incombe au bénéficiaire. Il peut aussi demander, avant le démarrage des travaux une attestation à la DAAF. Ces travaux doivent se traduire, dans les cinq ans suivant la date de la présente décision, par un couvert boisé d'une densité minimale de 400 tiges par hectare d'essences forestières locales. Des exemples d'amélioration sylvicoles sont donnés en annexe.

Article 6 - Engagement du bénéficiaire

Le bénéficiaire de l'autorisation dispose d'un délai maximal d'un an, à compter de la notification de la présente décision, pour transmettre à la direction de l'alimentation, de l'agriculture et de la forêt un acte d'engagement des travaux à réaliser (voir formulaire joint) ou pour verser au fonds stratégique de la forêt et du bois l'indemnité définie à l'article 2.

Le bénéficiaire a la possibilité, s'il le souhaite, de mettre en œuvre à la fois la réalisation de travaux et le versement d'une indemnité. Pour effectuer ce « panachage », le bénéficiaire s'acquitte de ses obligations en effectuant des travaux de boisement, de reboisement ou d'amélioration sylvicoles et les complète par le versement d'une indemnité de laquelle est déduite le montant des travaux exécutés.

En cas d'absence d'acte d'engagement remis dans l'année suivant la présente autorisation, l'indemnité compensatoire fixée à l'article 2 sera mis en recouvrement dans les conditions prévues pour les créances de l'État étrangères à l'impôt et au domaine, sauf si, dans ce délai d'un an, le bénéficiaire a informé la DAAF qu'il renonçait au défrichement projeté.

Les travaux devront être achevés dans un délai maximum de 5 ans à compter de la présente autorisation de défrichement. A défaut, les lieux défrichés devront être rétablis en nature de bois et forêts.

Article 7 - Engagements relatifs aux travaux

Pour les travaux prévus aux articles 3 à 5, le bénéficiaire a en outre obligation :

- de ne pas proposer des surfaces ayant bénéficié d'une aide publique dans les 5 ans ou sur lesquelles les travaux envisagés seraient obligatoires en application d'une autre réglementation,
- de disposer d'un justificatif de maîtrise foncière (titre de propriété, bail, convention...),
- de respecter la législation applicable aux terrains et aux travaux envisagés et notamment les dispositions réglementaires en matière de provenance des plants,
- de réaliser les travaux conformément aux documents régionaux,
- de conserver l'affectation boisée des terrains,
- de réaliser régulièrement l'ensemble des opérations indispensables à la réussite de la plantation (regarnis, suppression de la végétation concurrente, taille de formations...).

Le bénéficiaire peut choisir de faire réaliser les travaux par un tiers qui s'engage contractuellement aux mêmes exigences pour la réalisation des travaux.

Article 8 - Sanctions

Le fait de défricher des réserves boisées dont la conservation est imposée en application de **l'article L.341-6** est puni d'une amende de **3 750 euros** lorsque la surface défrichée est inférieure ou égale à 10 mètres carrés ; lorsqu'elle est supérieure, l'amende est de **450 euros** par mètre carré défriché.

Article 9 - Durée de validité – Prorogation - Annulation

La présente autorisation de défrichement a une validité de **cinq ans**.

Ce délai de cinq ans peut être prorogé, dans une limite globale de trois ans sous certaines conditions.

Cette décision d'autorisation peut être annulée à la demande du pétitionnaire. Dans ce cas, l'indemnité compensatoire peut faire l'objet d'une annulation ou d'un remboursement, en cas de renoncement au défrichement pendant la durée de validité de l'autorisation.

Article 10 - Publicité

La présente autorisation sera affichée en application de l'article L.341-4 par les soins du demandeur sur le terrain, de manière visible de l'extérieur, ainsi qu'à la mairie de la commune de **SAINT-FRANÇOIS** quinze jours au moins avant le commencement des opérations de défrichement.

L'affichage sera maintenu :

- sur le terrain pendant toute la durée des opérations de défrichement,
- à la mairie pendant deux mois au moins.

Le demandeur déposera à la mairie de **SAINT-FRANÇOIS** le plan cadastral de la parcelle à défricher, qui pourra y être consulté durant toute la durée des opérations de défrichement.

Article 11 - Exécution

La secrétaire générale de la préfecture, le maire de la commune de **SAINT-FRANÇOIS**, le directeur de l'alimentation, de l'agriculture et de la forêt, le directeur de l'office national des forêts sont chargés, chacun en ce qui le concerne, de l'exécution du présent arrêté qui sera publié au recueil des actes administratifs de la préfecture.

Saint-Claude, le **20 AVR. 2021**

Pour le préfet, et par délégation,
Pour le directeur de l'alimentation,
de l'agriculture et de la forêt,
Le chef du service des territoires
agricoles ruraux et forestiers



Martin DERUAZ

Voies et délais de recours :

Le présent arrêté peut faire l'objet d'un recours gracieux auprès du préfet de la Guadeloupe et d'un recours hiérarchique auprès du ministre de l'agriculture et de l'alimentation ou auprès du ministre de la transition écologique et solidaire.

Conformément aux dispositions des articles R.421-1 à R.421-5 du code de justice administrative, le présent arrêté peut faire l'objet d'un recours contentieux devant le tribunal administratif de Basse-Terre dans le délai de deux mois à compter de sa notification ou de sa publication.

"Le tribunal administratif peut être saisi par l'application informatique "Télérecours citoyens" accessible par le site Internet www.telerecours.fr".



Surface autorisée à défricher : 2 280 m²

FLEXOL Sizam-Bastareaud, Jourdain Saint-François, parcelle AM n° 69
IGN/ONF Reproduction interdite
Echelle 1 : 1 800
Carte 1/2



Le Chef de Service des Territoires
Agricoles Ruraux et Forestiers

Martin DERUAZ

Martin DERUAZ

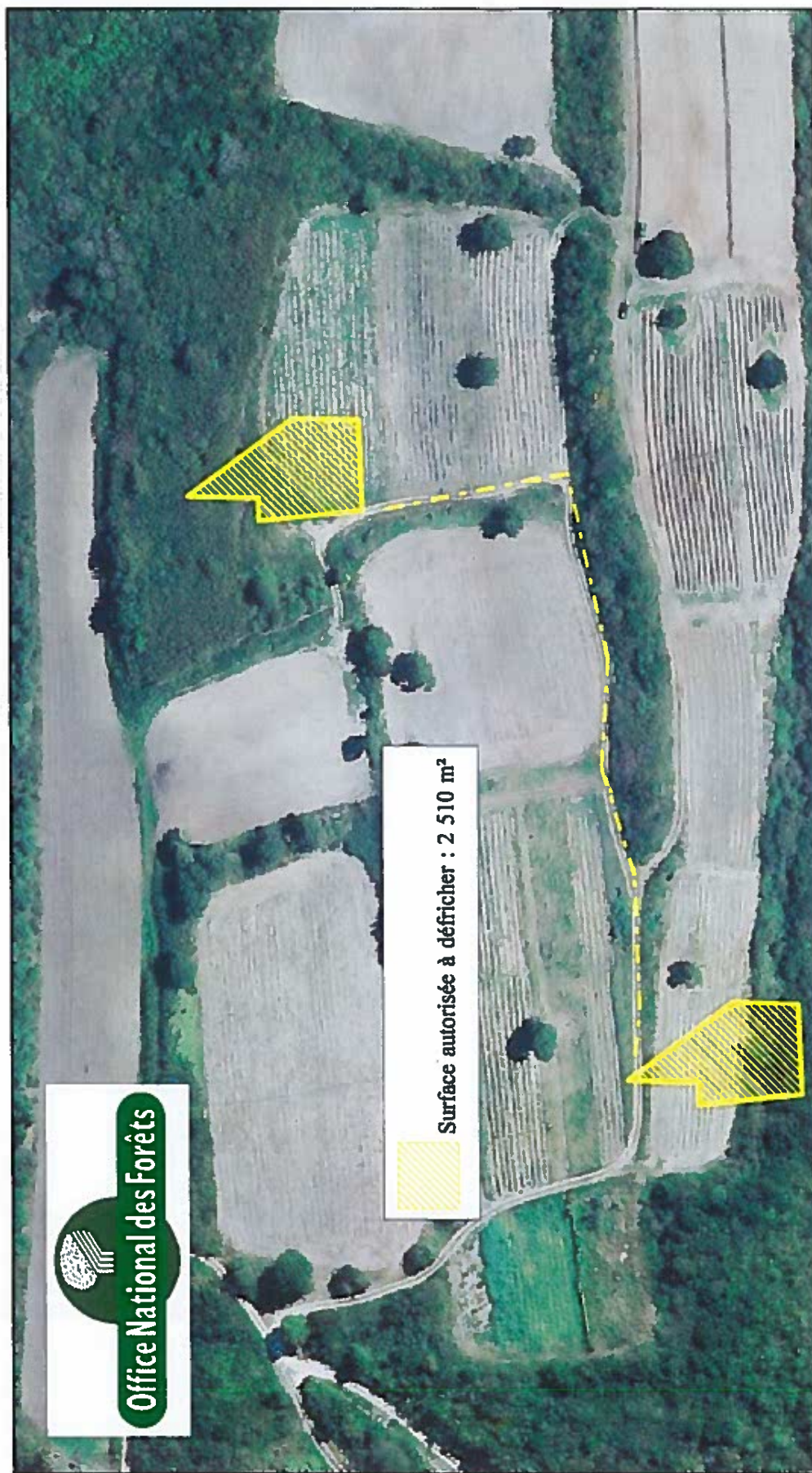

Surface autorisée à défricher : 2 510 m²

FLEXOL Sizam-Bastareaud, Jourdain Saint-François, parcelle AN n° 24
IGN/ONF Reproduction interdite
Echelle 1 : 1 800
Carte 2/2

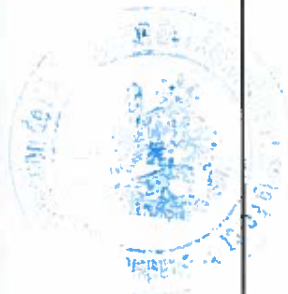

Le Chef de Service des Territoires
Agricoles Ruraux et Forestiers

Martin DERUAZ

Annexe : exemples d'itinéraires techniques pour la réalisation des travaux forestiers

Boisement

L'exécution de travaux de boisement consiste à réaliser ou faire réaliser sur un terrain nu non cultivé, les opérations suivantes :

- nettoyer le terrain par exemple au moyen d'un gyrobroyeur si le terrain est mécanisable ;
- si le terrain est mécanisable, préparer le sol soit "en plein" soit sur le couloir de plantation, au moyen par exemple d'une charrue à disque; si le terrain n'est pas mécanisable, réaliser un travail du sol localisé par création des potées destinées à recevoir les plants au moyen d'une mini-pelle par exemple ou manuellement ;
- réaliser la plantation à raison d'une densité minimale de 400 tiges par hectare avec des essences forestières locales ;
- éliminer les adventices au moins une fois par an durant les deux premières années suivant la plantation.

Reboisement

L'exécution de travaux de reboisement consiste à réaliser ou faire réaliser, au sein d'un massif insuffisamment peuplé, les opérations suivantes :

- créer des cloisonnements au moyens de couloirs, ou "layons", d'une largeur de 1,5 à 3 mètres ;
- créer les potées destinées à recevoir les plants au sein des layons ;
- réaliser la plantation à raison d'une densité minimale de 400 tiges par hectare de layons avec des essences forestières locales ;
- au sein des inter-bandes, sélectionner et dégager les tiges existantes de sorte à respecter une densité d'au moins 400 tiges par hectare d'inter-bande ;
- au sein des layons, éliminer les adventices au moins une fois par an durant les deux premières années suivant la plantation.

Améliorations sylvicoles

L'exécution de travaux d'améliorations sylvicoles vise à accroître la fonction productive d'un massif forestier (améliorer la production de bois d'œuvre de qualité, agroforesterie ...) et à renforcer la protection contre l'érosion en mettant en œuvre une ou plusieurs des actions suivantes :

- sélectionner au moins 400 tiges par hectare d'essences forestières valorisables en bois d'œuvre ("tiges d'avenir") ou dotées d'un système racinaire favorable au maintien des sols ;
- sur les "tiges d'avenir", élaguer les branches les plus basses implantées jusqu'à 3 mètres du sol ou plus ;
- assurer un bon développement des plants sélectionnés pour leur intérêt par rapport à la production de bois d'œuvre ou à la protection contre l'érosion ;
- assurer les regarnis et supprimer la végétation concurrente ;
- réaliser des travaux d'éclaircies au profit des arbres sélectionnés ;
- réaliser des travaux d'éclaircies afin de mettre en place des productions d'agroforesterie (vanille, café, cacao, miel, fleurs, fruits et légumes ...);
- réaliser des plantations sur les parties de sols nues présentant un risque d'érosion ;
- réaliser des plantations d'enrichissement localisées sur les zones appauvries.

Une fois les opérations choisies, des devis devront être établis pour vérifier que les travaux se feront bien à montant équivalent de la surface défrichée.

DAAF

971-2021-04-20-00005

Arrêté DAAF/STARF du 20 avril 2021 portant
autorisation à LACAVE Alain pour le
défrichage des parcelles BO 244 et BO 717 à
Sainte-Rose



**PRÉFET
DE LA RÉGION
GUADELOUPE**

*Liberté
Égalité
Fraternité*

**Direction de l'alimentation,
de l'agriculture et de la forêt**

Service des territoires agricoles ruraux et forestiers

Arrêté DAAF/STARF du 20 AVR. 2021
portant **autorisation** pour le défrichement de bois situé sur le territoire
de la commune de **SAINTE-ROSE** au lieu-dit **Saint-Sauveur Sofaïa**
Parcelles **BO n° 244** et **BO n° 717**

Le préfet de la région Guadeloupe,
préfet de la Guadeloupe,
représentant de l'État dans les collectivités de Saint-Barthélemy et de Saint-Martin,

- Vu le code forestier, notamment ses articles L.341-1 à L.341-7 et R.341-1 à R.341-7 ;
- Vu la loi 2000-321 du 12 avril 2000 relative aux droits des citoyens dans leurs relations avec les administrations, notamment son article 21 ;
- Vu le décret n° 2010-146 du 16 février 2010 modifiant le décret n° 2004-374 du 29 avril 2004 relatif aux pouvoirs des préfets, à l'organisation et à l'action des services de l'État dans les régions et les départements ;
- Vu le décret n° 2010-1582 du 17 décembre 2010 relatif à l'organisation et aux missions des services de l'État dans les départements et les régions d'outre-mer, à Mayotte et à Saint-Pierre-et-Miquelon ;
- Vu le décret du Président de la République du 22 juillet 2020 portant nomination du préfet de la région Guadeloupe, préfet de la Guadeloupe, en outre représentant de l'État dans les collectivités de Saint-Barthélemy et de Saint-Martin – ROCHATTE (Alexandre) ;
- Vu l'arrêté du 16 juillet 2019 portant nomination de Monsieur Sylvain VEDEL, ingénieur général des ponts, des eaux et des forêts, dans les fonctions de directeur de l'alimentation de l'agriculture et de la forêt de Guadeloupe ;
- Vu l'arrêté préfectoral SG/SCI du 16 septembre 2020 portant délégation de signature à Monsieur Sylvain VEDEL, directeur de l'alimentation, de l'agriculture et de la forêt de la Guadeloupe - Administration générale et ordonnancement secondaire ;
- Vu l'arrêté DAAF/direction du 17 septembre 2020 portant subdélégation de signature en matière d'administration générale et d'ordonnancement secondaire ;
- Vu l'instruction technique du ministère chargé de la forêt DGPE/SDF CB 2015-656 du 29 juillet 2015 relative aux modalités de calcul de l'indemnité équivalente au coût des travaux de boisement ou reboisement ;
- Vu la demande d'autorisation de défrichement enregistrée à la direction de l'alimentation, de l'agriculture et de la forêt le 7 janvier 2021 sous le n°2021-07-STARF par laquelle M. LACAVE Alain Claude a sollicité l'autorisation de défricher 4 900 m² de bois sur les parcelles BO n° 244 et BO n° 744 d'une surface totale de 46 751 m² située sur le territoire de la commune de SAINTE-ROSE au lieu-dit Saint-Sauveur Sofaïa ;
- Vu l'avis favorable du technicien de l'office national des forêts en date du 1^{er} avril 2021 suite à la reconnaissance de l'état des bois à défricher ;
- Vu le rapport d'instruction des bois à défricher transmis au demandeur le 8 avril 2021 ;

Considérant qu'il résulte de l'instruction de la demande qu'aucun motif énoncé à l'article L.341-5 du code forestier ne justifie de s'opposer au défrichement sous réserve toutefois que celui-ci fasse l'objet d'une compensation dans les conditions de l'article L.341-6 du code forestier ;

Sur proposition du directeur de l'alimentation, de l'agriculture et de la forêt

ARRÊTE

Article 1er - Terrain dont le défrichement est autorisé

L'autorisation de défricher est accordée conformément à l'article L.341-3 du code forestier pour une durée de 5 ans à **M. LACAVE Alain Claude** pour des portions de bois situées sur le territoire de la commune de **SAINTE-ROSE** au lieu-dit **Saint-Sauveur Sofaïa**, afin de permettre *l'accès au terrain et la plantation d'arbres d'ornement*, selon le plan annexé à l'arrêté.

commune	lieu-dit	section	n°	surface cadastrale	surface à défricher
SAINTE-ROSE	Saint-Sauveur Sofaïa	BO	244	25 036 m²	2 700 m²
SAINTE-ROSE	Saint-Sauveur Sofaïa	BO	717	21 715 m²	2 200 m²

Article 2 - Compensation

L'autorisation est délivrée sous condition de travaux forestiers décrits aux articles 3 à 5 ou du versement d'une indemnité équivalente.

En application du 1 de l'article L.341-6 un coefficient multiplicateur peut être appliqué à la surface défrichée pour déterminer la surface à compenser. Ce coefficient est déterminé en s'appuyant sur les enjeux économiques, écologiques et sociaux des bois à défricher. Ces critères justifient l'application d'un coefficient multiplicateur égal à 2.

Aussi, les travaux forestiers devront être réalisés conformément aux conditions des articles 3 à 5 sur une surface compensatoire de **9 800 m²**.

Le bénéficiaire de l'autorisation peut s'acquitter de la réalisation des travaux de boisement, en versant au fonds stratégique de la forêt et du bois une indemnité d'un montant de **9 800 €**.

Article 3 - Conditions de réalisation des travaux forestiers de boisement

Les travaux de boisement sont mis en œuvre sur un terrain nu non cultivé dont la surface correspond à la surface compensatoire fixée à l'article 2 du présent arrêté. La charge de la preuve de l'état initial du terrain incombe au bénéficiaire. Il peut aussi demander, avant le démarrage des travaux, une attestation à la DAAF. Ces travaux doivent se traduire, dans les cinq ans suivant la date de la présente décision, par un couvert boisé d'une densité minimale de 400 tiges par hectare d'essences forestières locales, adaptées aux conditions stationnelles de la parcelle faisant l'objet du boisement. Un exemple d'itinéraire technique du boisement est donné en annexe.

Article 4 - Conditions de réalisation des travaux forestiers de reboisement

Les travaux de reboisement sont mis en œuvre au sein de peuplements forestiers vulnérables, inadaptés, déperissant, accidentés ou insuffisamment peuplés dont la surface correspond à la surface compensatoire fixée à l'article 2 du présent arrêté. Le simple renouvellement d'un peuplement en place est inéligible. La charge de la preuve de l'état initial du terrain incombe au bénéficiaire. Il peut aussi demander, avant le démarrage des travaux une attestation à la DAAF. Ces travaux doivent se traduire, dans les cinq ans suivant la date de la présente décision, par un couvert boisé d'une densité minimale de 400 tiges par hectare d'essences forestières locales, adaptées aux conditions stationnelles de la

parcelle faisant l'objet du reboisement. Un exemple d'itinéraire technique de reboisement est donné en annexe.

Article 5 - Conditions de réalisation des travaux d'amélioration sylvicoles

Les travaux d'amélioration sylvicoles visent à accroître la fonction productive d'un massif forestier ou à améliorer la protection contre l'érosion pour un montant correspondant à l'indemnité compensatoire fixée à l'article 2. Le bénéficiaire devra faire établir un devis permettant de vérifier que les travaux se feront bien à montant équivalent. Ces travaux seront mis en œuvre au sein de peuplements présentant un potentiel productif insuffisant ou situés sur un terrain en pente. La charge de la preuve de l'état initial du terrain incombe au bénéficiaire. Il peut aussi demander, avant le démarrage des travaux une attestation à la DAAF. Ces travaux doivent se traduire, dans les cinq ans suivant la date de la présente décision, par un couvert boisé d'une densité minimale de 400 tiges par hectare d'essences forestières locales. Des exemples d'amélioration sylvicoles sont donnés en annexe.

Article 6 - Engagement du bénéficiaire

Le bénéficiaire de l'autorisation dispose d'un délai maximal d'un an, à compter de la notification de la présente décision, pour transmettre à la direction de l'alimentation, de l'agriculture et de la forêt un acte d'engagement des travaux à réaliser (voir formulaire joint) ou pour verser au fonds stratégique de la forêt et du bois l'indemnité définie à l'article 2.

Le bénéficiaire a la possibilité, s'il le souhaite, de mettre en œuvre à la fois la réalisation de travaux et le versement d'une indemnité. Pour effectuer ce « panachage », le bénéficiaire s'acquitte de ses obligations en effectuant des travaux de boisement, de reboisement ou d'amélioration sylvicoles et les complète par le versement d'une indemnité de laquelle est déduite le montant des travaux exécutés.

En cas d'absence d'acte d'engagement remis dans l'année suivant la présente autorisation, l'indemnité compensatoire fixée à l'article 2 sera mis en recouvrement dans les conditions prévues pour les créances de l'État étrangères à l'impôt et au domaine, sauf si, dans ce délai d'un an, le bénéficiaire a informé la DAAF qu'il renonçait au défrichement projeté.

Les travaux devront être achevés dans un délai maximum de 5 ans à compter de la présente autorisation de défrichement. A défaut, les lieux défrichés devront être rétablis en nature de bois et forêts.

Article 7 - Engagements relatifs aux travaux

Pour les travaux prévus aux articles 3 à 5, le bénéficiaire a en outre obligation :

- de ne pas proposer des surfaces ayant bénéficié d'une aide publique dans les 5 ans ou sur lesquelles les travaux envisagés seraient obligatoires en application d'une autre réglementation,
- de disposer d'un justificatif de maîtrise foncière (titre de propriété, bail, convention...),
- de respecter la législation applicable aux terrains et aux travaux envisagés et notamment les dispositions réglementaires en matière de provenance des plants,
- de réaliser les travaux conformément aux documents régionaux,
- de conserver l'affectation boisée des terrains,
- de réaliser régulièrement l'ensemble des opérations indispensables à la réussite de la plantation (regarnis, suppression de la végétation concurrente, taille de formations...).

Le bénéficiaire peut choisir de faire réaliser les travaux par un tiers qui s'engage contractuellement aux mêmes exigences pour la réalisation des travaux.

Article 8 - Sanctions

Le fait de défricher des réserves boisées dont la conservation est imposée en application de **l'article L.341-6** est puni d'une amende de **3 750 euros** lorsque la surface défrichée est inférieure ou égale à 10 mètres carrés ; lorsqu'elle est supérieure, l'amende est de **450 euros** par mètre carré défriché.

Article 9 - Durée de validité – Prorogation - Annulation

La présente autorisation de défrichement a une validité de cinq ans.

Ce délai de cinq ans peut être prorogé, dans une limite globale de trois ans sous certaines conditions.

Cette décision d'autorisation peut être annulée à la demande du pétitionnaire. Dans ce cas, l'indemnité compensatoire peut faire l'objet d'une annulation ou d'un remboursement, en cas de renoncement au défrichement pendant la durée de validité de l'autorisation.

Article 10 - Publicité

La présente autorisation sera affichée en application de l'article L.341-4 par les soins du demandeur sur le terrain, de manière visible de l'extérieur, ainsi qu'à la mairie de la commune de **SAINTE-ROSE** quinze jours au moins avant le commencement des opérations de défrichement.

L'affichage sera maintenu :

- sur le terrain pendant toute la durée des opérations de défrichement,
- à la mairie pendant deux mois au moins.

Le demandeur déposera à la mairie de **SAINTE-ROSE** le plan cadastral de la parcelle à défricher, qui pourra y être consulté durant toute la durée des opérations de défrichement.

Article 11 - Exécution

La secrétaire générale de la préfecture, le maire de la commune de **SAINTE-ROSE**, le directeur de l'alimentation, de l'agriculture et de la forêt, le directeur de l'office national des forêts sont chargés, chacun en ce qui le concerne, de l'exécution du présent arrêté qui sera publié au recueil des actes administratifs de la préfecture.

Saint-Claude, le **20 AVR. 2021**

Pour le préfet, et par délégation,
Pour le directeur de l'alimentation,
de l'agriculture et de la forêt,
Le chef du service des territoires
agricoles ruraux et forestiers



Martin DERUAZ

Voies et délais de recours :

Le présent arrêté peut faire l'objet d'un recours gracieux auprès du préfet de la Guadeloupe et d'un recours hiérarchique auprès du ministre de l'agriculture et de l'alimentation ou auprès du ministre de la transition écologique et solidaire.

Conformément aux dispositions des articles R.421-1 à R.421-5 du code de justice administrative, le présent arrêté peut faire l'objet d'un recours contentieux devant le tribunal administratif de Basse-Terre dans le délai de deux mois à compter de sa notification ou de sa publication.

"Le tribunal administratif peut être saisi par l'application informatique "Télérecours citoyens" accessible par le site Internet www.telerecours.fr".

Annexe : exemples d'itinéraires techniques pour la réalisation des travaux forestiers

Boisement

L'exécution de travaux de boisement consiste à réaliser ou faire réaliser sur un terrain nu non cultivé, les opérations suivantes :

- nettoyer le terrain par exemple au moyen d'un gyrobroyeur si le terrain est mécanisable ;
- si le terrain est mécanisable, préparer le sol soit "en plein" soit sur le couloir de plantation, au moyen par exemple d'une charrue à disque; si le terrain n'est pas mécanisable, réaliser un travail du sol localisé par création des potées destinées à recevoir les plants au moyen d'une mini-pelle par exemple ou manuellement ;
- réaliser la plantation à raison d'une densité minimale de 400 tiges par hectare avec des essences forestières locales ;
- éliminer les adventices au moins une fois par an durant les deux premières années suivant la plantation.

Reboisement

L'exécution de travaux de reboisement consiste à réaliser ou faire réaliser, au sein d'un massif insuffisamment peuplé, les opérations suivantes :

- créer des cloisonnements au moyens de couloirs, ou "layons", d'une largeur de 1,5 à 3 mètres ;
- créer les potées destinées à recevoir les plants au sein des layons ;
- réaliser la plantation à raison d'une densité minimale de 400 tiges par hectare de layons avec des essences forestières locales ;
- au sein des inter-bandes, sélectionner et dégager les tiges existantes de sorte à respecter une densité d'au moins 400 tiges par hectare d'inter-bande ;
- au sein des layons, éliminer les adventices au moins une fois par an durant les deux premières années suivant la plantation.

Améliorations sylvicoles

L'exécution de travaux d'améliorations sylvicoles vise à accroître la fonction productive d'un massif forestier (améliorer la production de bois d'œuvre de qualité, agroforesterie ...) et à renforcer la protection contre l'érosion en mettant en œuvre une ou plusieurs des actions suivantes :

- sélectionner au moins 400 tiges par hectare d'essences forestières valorisables en bois d'œuvre ("tiges d'avenir") ou dotées d'un système racinaire favorable au maintien des sols ;
- sur les "tiges d'avenir", élaguer les branches les plus basses implantées jusqu'à 3 mètres du sol ou plus ;
- assurer un bon développement des plants sélectionnés pour leur intérêt par rapport à la production de bois d'œuvre ou à la protection contre l'érosion ;
- assurer les regarnis et supprimer la végétation concurrente ;
- réaliser des travaux d'éclaircies au profit des arbres sélectionnés ;
- réaliser des plantations forestières sur les parties de sols nues présentant un risque d'érosion ;
- réaliser des plantations forestières d'enrichissement localisées sur les zones appauvries.

Une fois les opérations choisies, des devis devront être établis pour vérifier que les travaux se feront bien à montant équivalent de la surface défrichée.

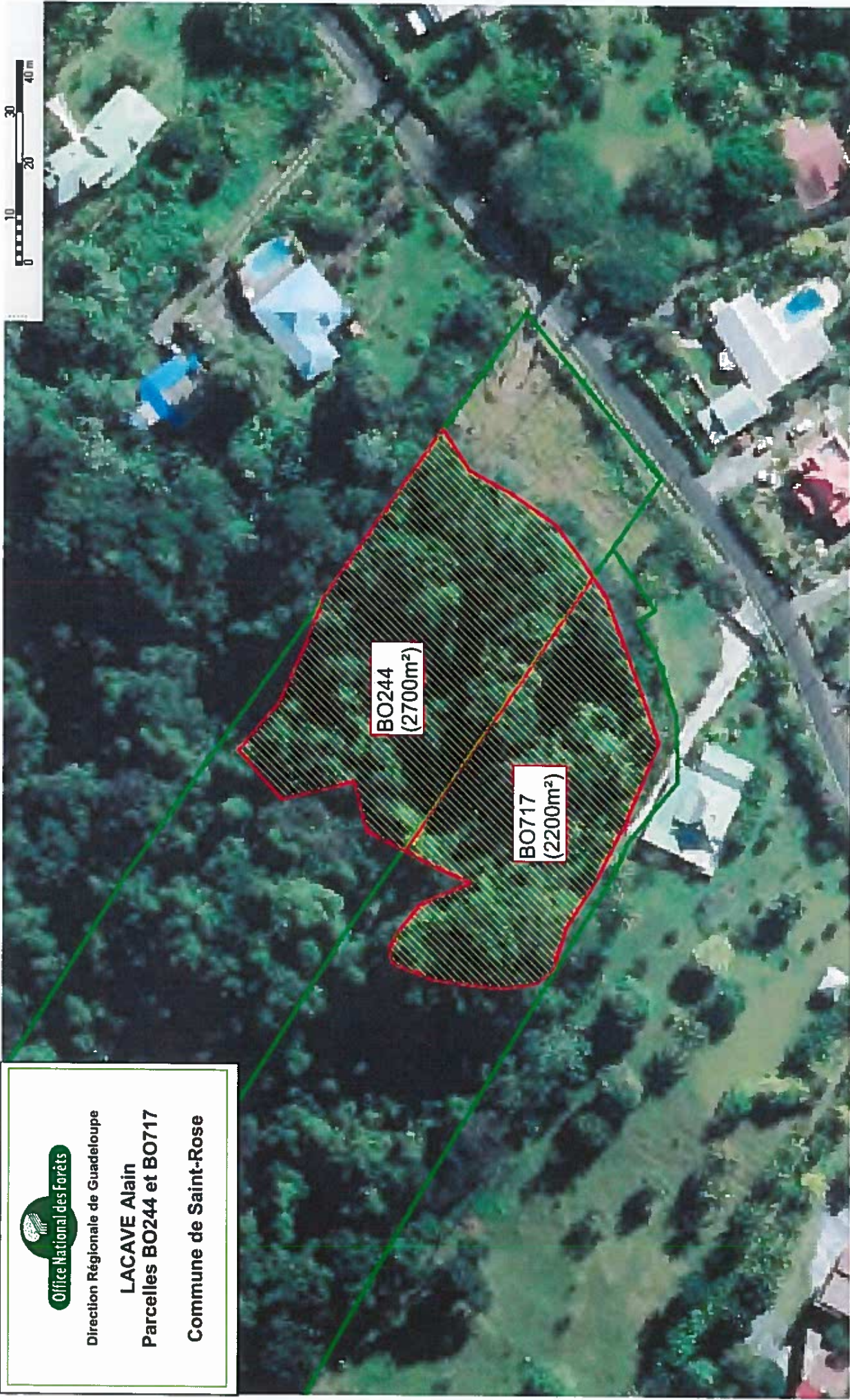

Office National des Forêts
Direction Régionale de Guadeloupe
LACAVE Alain
Parcelles BO244 et BO717
Commune de Saint-Rose

BO244
(2700m²)

BO717
(2200m²)



surface autorisée à défricher:
4900 m²

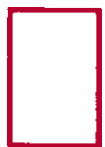

cadre réservé à l'Administration :

**Le Chef de Service des Territoires
Agricoles Ruraux et Forestiers**

Martin DERUAZ

©IGN/ONF Toute reproduction interdite

DAAF

971-2021-04-20-00006

Arrêté DAAF/STARF du 20 avril 2021 portant autorisation à PRAVAZ Christian et Catherine pour le défrichement de la parcelle AT 1133 à Bouillante



Arrêté DAAF/STARF du 20 AVR. 2021

**portant autorisation pour le défrichement de bois situé sur le territoire
de la commune de BOUILLANTE au lieu-dit Chemin de l'Habituée Nègresse
Parcelle AT n° 1133**

Le préfet de la région Guadeloupe,
préfet de la Guadeloupe,
représentant de l'État dans les collectivités de Saint-Barthélemy et de Saint-Martin,

- Vu le code forestier, notamment ses articles L.341-1 à L.341-7 et R.341-1 à R.341-7 ;
- Vu la loi 2000-321 du 12 avril 2000 relative aux droits des citoyens dans leurs relations avec les administrations, notamment son article 21 ;
- Vu le décret n° 2010-146 du 16 février 2010 modifiant le décret n° 2004-374 du 29 avril 2004 relatif aux pouvoirs des préfets, à l'organisation et à l'action des services de l'État dans les régions et les départements ;
- Vu le décret n° 2010-1582 du 17 décembre 2010 relatif à l'organisation et aux missions des services de l'État dans les départements et les régions d'outre-mer, à Mayotte et à Saint-Pierre-et-Miquelon ;
- Vu le décret du Président de la République du 22 juillet 2020 portant nomination du préfet de la région Guadeloupe, préfet de la Guadeloupe, en outre représentant de l'État dans les collectivités de Saint-Barthélemy et de Saint-Martin – ROCHATTE (Alexandre) ;
- Vu l'arrêté préfectoral SG/BCI du 1^{er} février 2021 portant délégation de signature à Monsieur Sylvain VEDEL, directeur de l'alimentation, de l'agriculture et de la forêt de la Guadeloupe, en matière d'administration générale et d'ordonnancement secondaire ;
- Vu l'arrêté modificatif SG/BCI du 4 mars 2021 portant délégation de signature à Monsieur Sylvain VEDEL, directeur de l'alimentation, de l'agriculture et de la forêt de la Guadeloupe, en matière d'administration générale et d'ordonnancement secondaire ;
- Vu l'arrêté DAAF/direction du 4 mars 2021 portant subdélégation de signature à Madame Véronique BELLEMAIN, directrice adjointe de l'alimentation, de l'agriculture et de la forêt de la Guadeloupe en matière d'administration générale et d'ordonnancement secondaire.
- Vu l'instruction technique du ministère chargé de la forêt DGPE/SDF CB 2015-656 du 29 juillet 2015 relative aux modalités de calcul de l'indemnité équivalente au coût des travaux de boisement ou reboisement ;
- Vu la demande d'autorisation de défrichement enregistrée à la direction de l'alimentation, de l'agriculture et de la forêt le 18 janvier 2021 sous le n°2021-09-STARF par laquelle M. et Mme PRAVAZ Christian et Catherine ont sollicité l'autorisation de défricher 795 m² de bois sur la parcelle AT n° 1133 d'une surface totale de 2 100 m² située sur le territoire de la commune de BOUILLANTE au lieu-dit Chemin de l'Habituée Nègresse ;
- Vu l'avis favorable du technicien de l'office national des forêts en date du 10 avril 2021 suite à la reconnaissance de l'état des bois à défricher ;

Vu le rapport d'instruction des bois à défricher transmis au demandeur le **14 avril 2021** ;

Considérant qu'il résulte de l'instruction de la demande qu'aucun motif énoncé à l'article L.341-5 du code forestier ne justifie de s'opposer au défrichement sous réserve toutefois que celui-ci fasse l'objet d'une compensation dans les conditions de l'article L.341-6 du code forestier ;

Sur proposition du directeur de l'alimentation, de l'agriculture et de la forêt

ARRÊTE

Article 1er - Terrain dont le défrichement est autorisé

L'autorisation de défricher est accordée conformément à l'article L.341-3 du code forestier pour une durée de 5 ans à **M. et Mme PRAVAZ Christian et Catherine** pour une portion de bois située sur le territoire de la commune **BOUILLANTE** au lieu-dit **Chemin de l'Habituée Négresse**, afin de permettre **de la construction d'une villa à usage d'habitation**, selon le plan annexé à l'arrêté.

commune	lieu-dit	section	n°	surface cadastrale	surface à défricher
BOUILLANTE	Chemin de l'Habituée Négresse	AT	1133	2 100 m²	795 m²

Article 2 - Compensation

L'autorisation est délivrée sous condition de travaux forestiers décrits aux articles 3 à 5 ou du versement d'une indemnité équivalente.

En application du 1 de l'article L.341-6 un coefficient multiplicateur peut être appliqué à la surface défrichée pour déterminer la surface à compenser. Ce coefficient est déterminé en s'appuyant sur les enjeux économiques, écologiques et sociaux des bois à défricher. Ces critères justifient l'application d'un coefficient multiplicateur égal à 1.

Aussi, les travaux forestiers devront être réalisés conformément aux conditions des articles 3 à 5 sur une surface compensatoire de **795 m²**.

Le bénéficiaire de l'autorisation peut s'acquitter de la réalisation des travaux de boisement, en versant au fonds stratégique de la forêt et du bois une indemnité d'un montant de **1 000 €**.

Article 3 - Conditions de réalisation des travaux forestiers de boisement

Les travaux de boisement sont mis en œuvre sur un terrain nu non cultivé dont la surface correspond à la surface compensatoire fixée à l'article 2 du présent arrêté. La charge de la preuve de l'état initial du terrain incombe au bénéficiaire. Il peut aussi demander, avant le démarrage des travaux, une attestation à la DAAF. Ces travaux doivent se traduire, dans les cinq ans suivant la date de la présente décision, par un couvert boisé d'une densité minimale de 400 tiges par hectare d'essences forestières locales, adaptées aux conditions stationnelles de la parcelle faisant l'objet du boisement. Un exemple d'itinéraire technique du boisement est donné en annexe.

Article 4 - Conditions de réalisation des travaux forestiers de reboisement

Les travaux de reboisement sont mis en œuvre au sein de peuplements forestiers vulnérables, inadaptés, dépérissant, accidentés ou insuffisamment peuplés dont la surface correspond à la surface compensatoire fixée à l'article 2 du présent arrêté. Le simple renouvellement d'un peuplement en place est inéligible. La charge de la preuve de l'état initial du terrain incombe au bénéficiaire. Il peut aussi demander, avant le démarrage des travaux une attestation à la DAAF. Ces travaux doivent se traduire, dans les cinq ans suivant la date de la présente décision, par un couvert boisé d'une densité minimale de 400 tiges par hectare d'essences forestières locales, adaptées aux conditions stationnelles de la

parcelle faisant l'objet du reboisement. Un exemple d'itinéraire technique de reboisement est donné en annexe.

Article 5 - Conditions de réalisation des travaux d'amélioration sylvicoles

Les travaux d'amélioration sylvicoles visent à accroître la fonction productive d'un massif forestier ou à améliorer la protection contre l'érosion pour un montant correspondant à l'indemnité compensatoire fixée à l'article 2. Le bénéficiaire devra faire établir un devis permettant de vérifier que les travaux se feront bien à montant équivalent. Ces travaux seront mis en œuvre au sein de peuplements présentant un potentiel productif insuffisant ou situés sur un terrain en pente. La charge de la preuve de l'état initial du terrain incombe au bénéficiaire. Il peut aussi demander, avant le démarrage des travaux une attestation à la DAAF. Ces travaux doivent se traduire, dans les cinq ans suivant la date de la présente décision, par un couvert boisé d'une densité minimale de 400 tiges par hectare d'essences forestières locales. Des exemples d'amélioration sylvicoles sont donnés en annexe.

Article 6 - Engagement du bénéficiaire

Le bénéficiaire de l'autorisation dispose d'un délai maximal d'un an, à compter de la notification de la présente décision, pour transmettre à la direction de l'alimentation, de l'agriculture et de la forêt un acte d'engagement des travaux à réaliser (voir formulaire joint) ou pour verser au fonds stratégique de la forêt et du bois l'indemnité définie à l'article 2.

Le bénéficiaire a la possibilité, s'il le souhaite, de mettre en œuvre à la fois la réalisation de travaux et le versement d'une indemnité. Pour effectuer ce « panachage », le bénéficiaire s'acquitte de ses obligations en effectuant des travaux de boisement, de reboisement ou d'amélioration sylvicoles et les complète par le versement d'une indemnité de laquelle est déduite le montant des travaux exécutés.

En cas d'absence d'acte d'engagement remis dans l'année suivant la présente autorisation, l'indemnité compensatoire fixée à l'article 2 sera mis en recouvrement dans les conditions prévues pour les créances de l'État étrangères à l'impôt et au domaine, sauf si, dans ce délai d'un an, le bénéficiaire a informé la DAAF qu'il renonçait au défrichement projeté.

Les travaux devront être achevés dans un délai maximum de 5 ans à compter de la présente autorisation de défrichement. A défaut, les lieux défrichés devront être rétablis en nature de bois et forêts.

Article 7 - Engagements relatifs aux travaux

Pour les travaux prévus aux articles 3 à 5, le bénéficiaire a en outre obligation :

- de ne pas proposer des surfaces ayant bénéficié d'une aide publique dans les 5 ans ou sur lesquelles les travaux envisagés seraient obligatoires en application d'une autre réglementation,
- de disposer d'un justificatif de maîtrise foncière (titre de propriété, bail, convention...),
- de respecter la législation applicable aux terrains et aux travaux envisagés et notamment les dispositions réglementaires en matière de provenance des plants,
- de réaliser les travaux conformément aux documents régionaux,
- de conserver l'affectation boisée des terrains,
- de réaliser régulièrement l'ensemble des opérations indispensables à la réussite de la plantation (regarnis, suppression de la végétation concurrente, taille de formations...).

Le bénéficiaire peut choisir de faire réaliser les travaux par un tiers qui s'engage contractuellement aux mêmes exigences pour la réalisation des travaux.

Article 8 - Sanctions

Le fait de défricher des réserves boisées dont la conservation est imposée en application de **l'article L.341-6** est puni d'une amende de **3 750 euros** lorsque la surface défrichée est inférieure ou égale à 10 mètres carrés ; lorsqu'elle est supérieure, l'amende est de **450 euros** par mètre carré défriché.

Article 9 - Durée de validité – Prorogation - Annulation

La présente autorisation de défrichement a une validité de cinq ans.

Ce délai de cinq ans peut être prorogé, dans une limite globale de trois ans sous certaines conditions.

Cette décision d'autorisation peut être annulée à la demande du pétitionnaire. Dans ce cas, l'indemnité compensatoire peut faire l'objet d'une annulation ou d'un remboursement, en cas de renoncement au défrichement pendant la durée de validité de l'autorisation.

Article 10 - Publicité

La présente autorisation sera affichée en application de l'article L.341-4 par les soins du demandeur sur le terrain, de manière visible de l'extérieur, ainsi qu'à la mairie de la commune de **BOUILLANTE** quinze jours au moins avant le commencement des opérations de défrichement.

L'affichage sera maintenu :

- sur le terrain pendant toute la durée des opérations de défrichement,
- à la mairie pendant deux mois au moins.

Le demandeur déposera à la mairie de **BOUILLANTE** le plan cadastral de la parcelle à défricher, qui pourra y être consulté durant toute la durée des opérations de défrichement.

Article 11 - Exécution

La secrétaire générale de la préfecture, le maire de la commune de **BOUILLANTE**, le directeur de l'alimentation, de l'agriculture et de la forêt, le directeur de l'office national des forêts sont chargés, chacun en ce qui le concerne, de l'exécution du présent arrêté qui sera publié au recueil des actes administratifs de la préfecture.

Saint-Claude, le **20 AVR. 2021**

Pour le préfet, et par délégation,
Pour le directeur de l'alimentation,
de l'agriculture et de la forêt,
Le chef du service des territoires
agricoles ruraux et forestiers



Martin DERUAZ

Voies et délais de recours :

Le présent arrêté peut faire l'objet d'un recours gracieux auprès du préfet de la Guadeloupe et d'un recours hiérarchique auprès du ministre de l'agriculture et de l'alimentation ou auprès du ministre de la transition écologique et solidaire.

Conformément aux dispositions des articles R.421-1 à R.421-5 du code de justice administrative, le présent arrêté peut faire l'objet d'un recours contentieux devant le tribunal administratif de Basse-Terre dans le délai de deux mois à compter de sa notification ou de sa publication.

"Le tribunal administratif peut être saisi par l'application informatique "Télérecours citoyens" accessible par le site Internet www.telerecours.fr".

Annexe : exemples d'itinéraires techniques pour la réalisation des travaux forestiers

Boisement

L'exécution de travaux de boisement consiste à réaliser ou faire réaliser sur un terrain nu non cultivé, les opérations suivantes :

- nettoyer le terrain par exemple au moyen d'un gyrobroyeur si le terrain est mécanisable ;
- si le terrain est mécanisable, préparer le sol soit "en plein" soit sur le couloir de plantation, au moyen par exemple d'une charrue à disque; si le terrain n'est pas mécanisable, réaliser un travail du sol localisé par création des potées destinées à recevoir les plants au moyen d'une mini-pelle par exemple ou manuellement ;
- réaliser la plantation à raison d'une densité minimale de 400 tiges par hectare avec des essences forestières locales ;
- éliminer les adventices au moins une fois par an durant les deux premières années suivant la plantation.

Reboisement

L'exécution de travaux de reboisement consiste à réaliser ou faire réaliser, au sein d'un massif insuffisamment peuplé, les opérations suivantes :

- créer des cloisonnements au moyens de couloirs, ou "layons", d'une largeur de 1,5 à 3 mètres ;
- créer les potées destinées à recevoir les plants au sein des layons ;
- réaliser la plantation à raison d'une densité minimale de 400 tiges par hectare de layons avec des essences forestières locales ;
- au sein des inter-bandes, sélectionner et dégager les tiges existantes de sorte à respecter une densité d'au moins 400 tiges par hectare d'inter-bande ;
- au sein des layons, éliminer les adventices au moins une fois par an durant les deux premières années suivant la plantation.

Améliorations sylvicoles

L'exécution de travaux d'améliorations sylvicoles vise à accroître la fonction productive d'un massif forestier (améliorer la production de bois d'œuvre de qualité, agroforesterie ...) et à renforcer la protection contre l'érosion en mettant en œuvre une ou plusieurs des actions suivantes :

- sélectionner au moins 400 tiges par hectare d'essences forestières valorisables en bois d'œuvre ("tiges d'avenir") ou dotées d'un système racinaire favorable au maintien des sols ;
- sur les "tiges d'avenir", élaguer les branches les plus basses implantées jusqu'à 3 mètres du sol ou plus ;
- assurer un bon développement des plants sélectionnés pour leur intérêt par rapport à la production de bois d'œuvre ou à la protection contre l'érosion ;
- assurer les regarnis et supprimer la végétation concurrente ;
- réaliser des travaux d'éclaircies au profit des arbres sélectionnés ;
- réaliser des plantations forestières sur les parties de sols nues présentant un risque d'érosion ;
- réaliser des plantations forestières d'enrichissement localisées sur les zones appauvries.

Une fois les opérations choisies, des devis devront être établis pour vérifier que les travaux se feront bien à montant équivalent de la surface défrichée.



Office National des Forêts
 Direction Régionale de Guadeloupe
PRAVAZ Christian et Catherine
Parcelle AT1133
Commune de Bouillante

cadre réservé à l'Administration :



 surface autorisée à défricher:
795 m²

**Le Chef de Service des Territoires
 Agricoles Ruraux et Forestiers**

Martin DERUAZ

©IGN/ONF Toute reproduction interdite

DEAL

971-2021-04-20-00001

Arrêté DEAL/TMES/USR du 20 avril 2021 portant
autorisation individuelle permanente d'effectuer
un transport excep



Liberté • Égalité • Fraternité

RÉPUBLIQUE FRANÇAISE

PREFECTURE DE LA GUADELOUPE

ARRÊTÉ

N° 97121M000518 en date du 20/04/2021

**portant autorisation individuelle permanente d'effectuer un transport exceptionnel
sur itinéraire précis de 3ème catégorie**

Le préfet de la région Guadeloupe, représentant l'Etat dans les collectivités de Saint-Martin et de Saint-Barthélemy, du département de la Guadeloupe,

Vu la demande en date du 13/04/2021 par laquelle le pétitionnaire, STLM, sollicite l'autorisation d'effectuer le transport de matériel de travaux publics (1 élément par voyage) entre DECHARGE DES ABYMES et BOIVIN ABYMES ;

Vu le code de la route, notamment les articles R. 433-1 à R. 433-6, R. 433-8 ;

Vu le code de la voirie routière ;

Vu le code des collectivités territoriales ;

Vu l'arrêté interministériel du 4 mai 2006 modifié relatif aux transports exceptionnels de marchandises, d'engins ou de véhicules et ensembles de véhicules comportant plus d'une remorque ;

Vu l'arrêté préfectoral DEAL/PACT du 24 décembre 2020 et le décret du 22 juillet 2020 portant délégation de signature ;

Sur la proposition du Chef du service Transports, Mobilités, Éducation et Sécurité routières ;

ARRÊTE :

ARTICLE 1.

Le permissionnaire STLM est autorisé à effectuer le transport de matériel de travaux publics (1 élément par voyage) dans les conditions particulières énoncées ci-après.

ARTICLE 2. Transports autorisés

La présente autorisation concerne le transport dont les caractéristiques figurent ci-dessous :

Caractéristiques maximales du convoi	Masse totale roulante (kg)	Longueur (mm)	Largeur (mm)	Hauteur (mm)
en charge	80856	24417	3500	3500
à vide	29556	14000	2500	3500

ARTICLE 3. Véhicules

Les charges par essieu et, selon les cas, la répartition longitudinale de la charge sur les essieux, doivent respecter les règles de charge de l'article 15 de l'arrêté du 4 mai 2006 susvisé.

Le chargement transporté doit être compatible avec les véhicules utilisés. Si un trajet à vide est prévu dans la présente autorisation, l'ensemble routier peut transporter un ou des éléments de véhicule non utilisé (bissel, arrière-train, véhicule d'accompagnement non utilisé) dans la catégorie correspondant à ses caractéristiques sans chargement.

ARTICLE 4. Itinéraire

Le permissionnaire peut emprunter, exclusivement et sous son entière responsabilité, en respectant strictement les prescriptions qui lui sont rattachées, l'itinéraire joint en annexe en charge de DECHARGE DES ABYMES à BOIVIN ABYMES

ARTICLE 5. Règles de circulation

ARTICLE 5-1. Règles générales

Le transporteur doit :

- respecter l'ensemble des prescriptions du code de la route et de ses arrêtés d'application qui ne sont pas modifiées dans la présente autorisation. Il doit notamment se conformer aux dispositions des arrêtés préfectoraux et municipaux réglementant la circulation dans les traversées d'agglomération, les chantiers et sur les ouvrages d'art, ainsi qu'aux lois et règlements sur la coordination des transports routiers ;
- respecter une inter-distance de sécurité avec les véhicules le précédant. Hors agglomération, en fonction des conditions de sécurité, tant pour le convoi que pour l'ensemble des usagers de la route, l'inter-distance entre deux convois est de l'ordre de 150 m en règle générale, elle peut être réduite ponctuellement jusqu'à environ 50 m dans les cas les plus défavorables. Lorsque la circulation d'un train de convois est autorisée en application des dispositions ci-dessus, l'interdistance entre deux convois d'un même train de convois devra être de l'ordre de 50 m hors ouvrages d'art que les convois franchiront de manière isolée avec l'accompagnement prévu ;
- se ranger dès que la route le permet pour faciliter la manœuvre des véhicules qui suivent le convoi en attente de dépassement ;
- baliser son convoi avec des dispositifs adaptés, implantés à une distance suffisante pour garantir la sécurité des usagers en cas de panne ou d'arrêt et dégager ou faire dégager le plus vite possible la chaussée ;
- en cas d'obstacle non prévisible entraînant l'arrêt du convoi, avertir sans délai le service instructeur du point d'arrêt.

En cas de coupure de l'itinéraire, le permissionnaire doit s'assurer auprès du service instructeur de la possibilité d'utiliser l'itinéraire de déviation et demander une modification d'itinéraire.

ARTICLE 5-2. Interdictions générales de circulation

La circulation des convois est interdite :

- sur l'ensemble du réseau routier et autoroutier du samedi ou veille de fête douze heures au lundi ou lendemain de fête six heures ;
- pendant les périodes et sur les itinéraires d'interdiction de circulation des véhicules de transport de marchandises et de transport de matières dangereuses, définis chaque année par arrêté du ministre de l'intérieur et du ministre chargé des transports ;
- pendant la fermeture des barrières de dégel, sur les itinéraires qu'elles concernent ;
- par temps de neige ou de verglas ou lorsque la visibilité est insuffisante.

ARTICLE 5-3. Circulation sur autoroute

La circulation des convois exceptionnels sur autoroute n'est autorisée que sur la voie située le plus près du bord droit de la chaussée. En cas d'affectation des voies, ces transports devront emprunter la voie droite du courant les concernant. Si des sections autoroutières sont prévues dans l'itinéraire, le permissionnaire devra respecter les prescriptions imposées par les gestionnaires autoroutiers.

Si le permissionnaire est autorisé à emprunter des sections autoroutières, il doit respecter les prescriptions qui figurent dans l'itinéraire joint en annexe.

Il devra solliciter et obtenir l'accord préalable, au minimum quatre jours avant le passage du convoi, de l'exploitant régional ou local, afin de lui permettre de prendre les mesures de sécurité prévues et de fixer les conditions de circulation (horaire, présence de véhicule d'accompagnement...).

ARTICLE 5-4. Accompagnement du convoi

Pour faire face à la diversité des situations rencontrées par un convoi au cours de son déplacement un accompagnement général valable sur la totalité du parcours et un accompagnement local pour le franchissement d'un point singulier ou pour le franchissement des ouvrages d'art peuvent être imposés.

Si l'accompagnement est constitué d'un seul véhicule, celui-ci précède le convoi. S'il est constitué de deux véhicules, ceux-ci l'encadrent. Ces dispositions peuvent être modifiées dans les cas suivants :

- pour la circulation sur route à chaussées séparées et sur autoroute, le véhicule d'accompagnement est placé en protection arrière du convoi s'il est seul. Toutefois sur les routes à 2X2 voies et lorsque la largeur de la voie de droite est supérieure de plus de 0,20 m à la largeur totale du convoi, le convoi peut être dispensé de véhicule pilote ;
- pour la circulation sur route bidirectionnelle ou le passage des points difficiles de faible longueur (carrefour, pont étroit), le véhicule pilote doit être placé de manière à avertir les usagers. Il peut en être de même du second véhicule.

Quand la largeur du convoi excède les limites générales du code de la route et lorsque la largeur de la chaussée empruntée et celle du convoi sont telles que ce dernier risque d'empiéter sur la moitié gauche de la chaussée, le convoi doit être précédé d'un véhicule pilote.

Accompagnement prescrit

Accompagnement général à vide : néant

Accompagnement général en charge : véhicule pilote et véhicule de protection arrière

Si un accompagnement doit être prescrit localement, il figure dans les prescriptions liées à l'itinéraire.

ARTICLE 5-5. Franchissement des voies ferrées

Avant tout voyage, le permissionnaire doit s'assurer que les caractéristiques de son convoi lui permettent de franchir les passages à niveau sans causer de dommages aux installations ni risquer de rester immobilisé sur la voie ferrée, en respectant les conditions de durée de franchissement, de hauteur, de garde au sol et de largeur précisées ci-après. Lorsque ces conditions ne peuvent pas être remplies, il lui appartient :

- de soumettre le programme de circulation de son convoi au minimum huit jours ouvrés avant son passage, au service régional ou local de l'exploitant ferroviaire qui définira les mesures de sécurité nécessaires et les conditions spécifiques de franchissement des passages à niveau concernés ;
- de prendre contact, au minimum deux jours ouvrés avant le passage du convoi, avec le service régional ou local de l'exploitant ferroviaire, afin de lui permettre de prendre les mesures de sécurité prévues et de fixer les conditions de franchissement du passage à niveau (horaire, présence d'agents du chemin de fer,...).

Durée de franchissement des voies ferrées

Les caractéristiques du convoi (longueur, vitesse de circulation, ..) doivent lui permettre de franchir les passages à niveau dans les délais maxima de 20 secondes lorsque le passage à niveau est gardé par un agent et de 7 secondes dans les autres cas.

Conditions de hauteur

Lorsque la hauteur des fils de contact est inférieure à 6 m, des portiques de limitation de hauteur G 3 sont installés de part et d'autre de la voie ferrée, et une signalisation avancée et de position (panneau B 12) indique la limitation de hauteur applicable. Le transporteur ne peut franchir un passage à niveau que s'il a l'accord écrit de l'exploitant ferroviaire précisant les conditions de franchissement du passage à niveau quand la hauteur du convoi est supérieure :

- à celle indiquée sur les panneaux B 12 si le passage à niveau est équipé de portiques G3 ;
- à 4,80 m quand il n'existe pas de portiques G3.

Garde au sol des véhicules

Le transporteur doit s'assurer qu'en ce qui concerne la garde au sol, le convoi et notamment s'il s'agit d'un véhicule surbaissé, respecte les conditions minimales de profil inférieur, à savoir la possibilité de franchir :

- un arrondi en creux ou en saillie de 50 m de rayon reliant une pente et une rampe de 6 % ;
- un dos d'âne constitué par deux plans symétriques, faisant une dénivellation de 0,15 m sur un développement total de 6 m.

Lorsque le convoi répond à ces conditions, seuls les passages à niveau signalés comme présentant des difficultés de franchissement doivent faire l'objet d'un examen particulier et tous dans le cas contraire.

Conditions de largeur

Le transporteur doit s'assurer que la largeur libre de la voie de circulation à emprunter au droit du passage à niveau est suffisante pour qu'il puisse le franchir sans entraîner l'immobilisation du convoi ou de la circulation routière venant en sens inverse sur la voie ferrée, ni porter atteinte à l'intégrité des installations routières et ferroviaires.

ARTICLE 5-6. Éclairage et signalisation

L'éclairage et la signalisation des convois et véhicules d'accompagnement doivent être conformes aux dispositions de l'article 16 de l'arrêté du 4 mai 2006 modifié susvisé.

ARTICLE 6. Vitesse

La vitesse maximale du convoi doit, sous réserve de sa compatibilité avec les véhicules utilisés et du respect des règles de circulation générale, répondre aux spécifications suivantes :

- 60 km/h sur les autoroutes ;
- 50 km/h sur les routes ;
- 30 km/h en agglomération.

La vitesse maximale autorisée peut être limitée localement et figure dans les prescriptions liées à l'itinéraire. Compte tenu des limites techniques liées aux véhicules, la vitesse maximale du convoi, sous réserve du respect des règles de circulation générale, est de 50 km/h.

ARTICLE 7. Obligations du transporteur

Le permissionnaire doit procéder ou faire procéder, sous sa responsabilité, à une reconnaissance de l'itinéraire qu'il veut emprunter, avant tout transport afin de s'assurer :

- de la manœuvrabilité de son convoi sur l'ensemble de l'itinéraire et notamment s'assurer que la hauteur de son convoi lui permet de circuler sans causer de dommages aux plantations, installations aériennes au-dessus des voies publiques, ouvrages d'art ;
- qu'il n'y a pas d'arrêté réglementant la circulation des véhicules (municipal, départemental ou préfectoral) qui l'empêcherait d'emprunter cet itinéraire.

Si des obstacles tels que lignes électriques ou téléphoniques, alimentation de tramways ou trolleybus, sont susceptibles d'empêcher la progression du convoi, le permissionnaire devra prendre contact avec les services gestionnaires concernés au moins dix jours à l'avance pour les lignes électriques et 48 heures à l'avance dans les autres cas, afin de prendre toutes les mesures de sécurité nécessaires.

Le permissionnaire doit être en possession de son autorisation individuelle complète.

ARTICLE 8. Responsabilité du transporteur

Le permissionnaire et ses ayants droits sont responsables vis-à-vis de l'État, des départements et des communes traversés, des gestionnaires des différents réseaux, des accidents de toute nature, des dégradations ou des avaries qui pourraient éventuellement être occasionnés aux routes et à leurs dépendances, aux ouvrages d'art, aux lignes téléphoniques ou électriques, aux voies ferrées et passages à niveau à l'occasion de ce transport.

En cas de dommages occasionnés à des ouvrages publics et dûment constatés comme étant le fait d'un transport accompli en vertu de la présente autorisation, le permissionnaire sera tenu d'en rembourser le montant à la première réquisition du service compétent et sur les bases d'une estimation qui sera faite par les agents de l'administration intéressée.

La responsabilité du permissionnaire peut être engagée pour toute faute qui lui serait imputable et en particulier pour tout manquement à la présente autorisation. Elle peut être modifiée ou retirée pour garantir la sécurité des tiers et des usagers et pour préserver la conservation du domaine public.

Le permissionnaire doit aviser les services instructeurs des départements traversés au moins 48 heures avant chaque déplacement.

ARTICLE 9. Recours

Aucun recours contre l'État, les départements ou les communes ne pourra être exercé en raison des dommages ou avaries de toute nature qui pourraient résulter de l'inadaptation des routes ou de leurs dépendances à la circulation ou au stationnement du convoi.

Les dommages visés incluent ceux résultant de la perte de temps, retards de livraison, etc. Les droits des tiers sont et demeurent expressément réservés à l'occasion de l'exécution des transports.

ARTICLE 10. Durée

La présente autorisation individuelle est délivrée pour la période du 20/04/2021 au 23/07/2021 (1 élément par voyage). Elle pourra toujours être modifiée ou révoquée en tout ou partie sans indemnité, soit en cas d'inexécution de l'une des conditions précitées, soit dans le cas où l'administration le jugerait utile dans l'intérêt du public, notamment pour la conservation des chaussées et ouvrages d'art. Le bénéficiaire de l'autorisation devra alors, sur la notification d'un arrêté de mise en demeure, se conformer aux mesures qui lui seront prescrites.

Fait à Basse-Terre,
le 20/04/2021

Le préfet de la région Guadeloupe, représentant l'Etat dans les
collectivités de Saint-Martin et de Saint-Barthélemy,
Pour Le préfet de la région Guadeloupe, représentant l'Etat dans les
collectivités de Saint-Martin et de Saint-Barthélemy, et par délégation
L'adjointe au Chef du service Transports, Mobilités, Éducation et
Sécurité routières

Signature numérique de Emilie
CABIROL emilie.cabirol
Date : 2021.04.20 11:00:07
-04'00'

Emilie CABIROL

PREFECTURE - CAB

971-2021-04-15-00008

ARRETE N° 2021-003/CAB/SIDPC du 15 avril 2021
portant approbation des dispositions spécifiques
ORSEC de Guadeloupe "Nombreuses victimes"



**Arrêté N° 2021-003/CAB/SIDPC du 15 avril 2021
portant approbation des dispositions spécifiques ORSEC de Guadeloupe
« Nombreuses victimes »**

Le préfet de la région Guadeloupe,
préfet de la Guadeloupe,
représentant de l'État dans les collectivités de Saint-Barthélemy et de Saint-Martin,

- VU** le code de la sécurité intérieure, notamment ses articles L741-2, L742-2 et R741-8,
- VU** le code de la santé publique,
- VU** le code de la défense,
- VU** le code général des collectivités territoriales notamment l'article L2215-1,
- VU** la loi N° 86-11 du 6 janvier 1986 relative à l'aide médicale urgente et aux transports sanitaires,
- VU** la loi N° 2004-811 du 13 août 2004 de modernisation de la sécurité civile,
- VU** le décret N° 83-321 du 20 avril 1983 relatif aux pouvoirs du préfet en matière de défense de caractère non militaire,
- VU** le décret N° 87-1005 du 16 décembre 1987 relatif aux missions et à l'organisation des unités participant aux services d'aide médicale urgente appelées SAMU (article 14),
- VU** le décret n° 2010-146 du 16 février 2010 modifiant le décret n°2004-374 du 29 avril 2004 relatif au pouvoir des préfets, à l'organisation des services de l'État dans les régions et les départements,
- VU** le décret n° 2005-1157 du 13 septembre 2005 relatif au plan ORSEC et pris pour application de l'article 14 de la loi n° 2004-811 du 13 août 2004 de modernisation de la sécurité civile,
- VU** le décret du Président de la République en date du 22 Juillet 2020 portant nomination de Monsieur Alexandre ROCHATTE en qualité de préfet de la région Guadeloupe, préfet de la Guadeloupe, représentant de l'État dans les Collectivités de Saint-Barthélemy et de Saint-Martin,
- VU** l'arrêté n°910/CAB/SIDPC du 30 juin 2006 approuvant le plan ORSEC départemental de Guadeloupe ;
- VU** l'arrêté du 10 juillet 2009 portant approbation du plan Orsec «Nombreuses victimes » ;
- VU** l'instruction interministérielle du 2 janvier 2019 relative à l'élaboration du dispositif ORSEC "secours à nombreuses victimes" dit NOVI,

- VU** l'instruction ministérielle du 24 octobre 2019 relative à l'organisation territoriale de gestion de crise,
- VU** la circulaire du 28 décembre 1988 relative au concours du service public hospitalier et à la participation des médecins d'exercice libéral à l'aide médicale urgente,
- VU** la circulaire du 25 octobre 1990 relative aux pouvoirs des préfets en matière de réquisitions civiles ;
- VU** les avis transmis par les différents services et acteurs publics et privés concernés par le dispositif ORSEC NOVI,
- SUR** proposition de Monsieur le Sous-Préfet, Directeur de Cabinet :

ARRETE

ARTICLE 1^{er} : L'arrêté du 10 juillet 2009 portant approbation des dispositions spécifiques ORSEC «Nombreuses victimes» est abrogé.

ARTICLE 2 : Les nouvelles dispositions spécifiques ORSEC NOVI sont approuvées.

ARTICLE 3 : Le Secrétaire Général de la préfecture, le Sous-Préfet, Directeur de Cabinet, le Sous-Préfet de Pointe-à-Pitre, le Chef du Service Interministériel de Défense et de Protection Civiles, le Commandant de la gendarmerie nationale, le Directeur départemental de la sécurité publique, le Directeur départemental des services d'incendie et de secours, la Directrice générale de l'agence régionale de santé, le Directeur du SAMU, le Directeur du SMUR, le Directeur de l'équipement, de l'aménagement et du logement, sont chargés, chacun en ce qui le concerne, de l'exécution du présent arrêté, qui sera publié au recueil des Actes Administratifs de la Préfecture.

Fait à Basse-Terre, le **15 AVR. 2021**

le préfet,

Alexandre ROCHATTE